المملكة العربية السعودية

وزارة التعليم
Ministry of Education

قررت وزارة التعليم تدريس
هذا الكتاب وطبعه على نفقتها

الدراسات الإسلامية

الصف السادس الابتدائي

قام بالتأليف والمراجعة
فريق من المتخصصين

طبعة ١٤٤٨ ـ ٢٠٢٦

يُوزع مجانا ولا يُباع

وزارة التعليم
Ministry of Education
2026 - 1448

ح المركز الوطني للمناهج، ١٤٤٦هـ

المركز الوطني للمناهج
الدراسات الإسلامية - الصف السادس- المرحلة الابتدائية - غير مجزأ. / المركز الوطني للمناهج. - الرياض ، ١٤٤٦ هـ.
٢٦١ ص ؛ ٢١ × ٢٥,٥ سم

رقم الإيداع : ١٥٢٦٦ / ١٤٤٦
ردمك : ١ - ٢٢ - ٨٥٢٧ - ٦٠٣ - ٩٧٨

حقوق الطبع والنشر محفوظة لوزارة التعليم
www.moe.gov.sa

مواد إثرائية وداعمة على "منصة عين الإثرائية"

ien.edu.sa

أعزاءنا المعلمين والمعلمات، والطلاب والطالبات، وأولياء الأمور، وكل مهتم بالتربية والتعليم:
يسعدنا تواصلكم؛ لتطوير الكتاب المدرسي، ومقترحاتكم محل اهتمامنا.

fb.ien.edu.sa

حقوق طباعة ونشر واستخدام هذا الكتاب وما يرتبط به من محتوى تعليمي أو إثرائي أو داعم محفوظة جميعاً لوزارة التعليم بالمملكة العربية السعودية، ويُمنَع منعاً باتاً بيعه أو نسخه أو التبرع به أو استخدامه أو إعادة طباعته أو إنتاجه أو مسحه ضوئياً أو أي جزء منه بأي شكل وأية وسيلة كانت، ويقتصر استخدامه على المدارس التابعة للوزارة والمرخصة باستخدامه فقط.

وزارة التعليم
Ministry of Education
2026 - 1448

بسم الله الرحمن الرحيم

وزارة التعليم
Ministry of Education
2026 - 1448

المقدمة

الحمدلله رب العالمين، والصلاة والسلام على سيد الأنبياء والمرسلين، نبينا محمد وعلى آله وصحبه أجمعين، أما بعد:

فهذا كتاب الدراسات الإسلامية للصف السادس الابتدائي، وقد تضمن الآتي:

- **مقرر القرآن الكريم**، الذي يُحدّد للطالب السور المقرَّرة عليه.
- **التوحيد**، وفيه يتعرّف الطالب على ربه، خالقه ورازقه؛ كي يفرده بالعبادة وحده لا شريك له.
- **الحديث والسيرة**، وفيه يتعرّف الطالب على الشمائل النبوية، ويتعلّم سنة النبي صلى الله عليه وسلم، وما أُثر عنه من أقوال وأفعال وتقريرات؛ ليقتدي به، ويتحلى بأخلاقه، ويتمثل هديه في حياته.
- **الفقه**، وفيه يتعلم الطالب الأحكام الشرعية المتعلقة بما كلف الله بها المسلم من عبادات، وما يمارسه في حياته من معاملات.

وقد رُوعي في هذا الكتاب ما يلي:

أولًا: تنويع العرض للمادة الدراسية؛ ليسهل على الطالب فهمها، ويتمكن من استيعابها بيسر وسهولة.

ثانيًا: تقريب المعارف من خلال الأشكال المناسبة، والوسائل المتنوعة، التي تشوقه لمطالعة الكتاب وتعينه على فهمه، وترسخ لديه المعارف والأهداف التربوية التي يراد منه إدراكها والعمل بها.

ثالثًا: بث روح المشاركة في الدروس، فيجمع الطالب بين التعلُّم، والتطبيق، والكتابة، والبحث عن المعلومة، من خلال أنشطة تعليمية، وفراغات تركت ليكتبها بأسلوبه وحسب قدرته، تحت توجيه معلمه ومتابعته.

رابعًا: تنمية مهارات التعلم والتفكير لدى الطالب في هذه المرحلة، من خلال ترك مساحات للتفكير تتيح له التمرن على أساسات الدرس، والمشاركة الفاعلة، تحت توجيه المعلم.

أخي الكريم: ولي أمر الطالب/ الطالبة

إنه بقدر متابعتك لابنك، وحرصك على تفوقه، وتواصلك مع معلم الصف في المدرسة يكون ابنك أكثر انتفاعًا بما تعلمه، وأكثر تفاعلًا، وأوضح فهمًا، وأجود تطبيقًا بإذن الله تعالى.

والذي نُؤمِلُهُ أن يكون ما يتعلمه يرسم له طريق سعادته في الدنيا والآخرة، وأن يكون ابنك لَبِنةً صالحةً في بناء مجتمعه وتحقيق طموحاته.

وصلى الله وسلم على نبينا محمد وآله وصحبه

وزارة التعليم
Ministry of Education
2026 - 1446

الفهرس

مقرر القرآن الكريم ٦

الجزء الأول من المقرر ٩

التوحيد ١٤

الحديث والسيرة ٤٧

الفقه ٩٧

الجزء الثاني من المقرر ١٣٧

التوحيد ١٤٢

الحديث والسيرة ١٧٩

الفقه ٢٢٩

وزارة التعليم
Ministry of Education
2026 - 1448

مُقَرَّرُ القُرآنِ الكَرِيمِ

وزارة التعليم
Ministry of Education
2026 - 1448

يُتَوَقَّعُ مِنَ الطَّلَبَةِ بَعْد دراسة مقرر القرآن الكريم أنْ يَكُونُوا قَادِرِينَ عَلَى:

- تلاوة السُّور المقررة تلاوةً مجودةً.
- حفظ السُّور المقررة حفظًا مُتقنًا.
- التأدُّب بآداب تلاوة القرآن الكريم والاستماع له.

وزارة التعليم
Ministry of Education
2026 - 1448

خطة مُقَرَّرِ القُرآنِ الكَرِيمِ

خطة مقرر القرآن الكريم للتعليم العام

خطة مقرر القرآن الكريم في مدارس تحفيظ القرآن الكريم

خطة مقرر القرآن الكريم في المدارس الأهلية التي تدرس منهجًا مُغايرًا لمنهج التعليم الحكومي

وزارة التعليم
Ministry of Education
2026 - 1448

الجزءُ الأوَّلُ مِن المقرَّر

وزارة التعليم
Ministry of Education
2026 - 1448

التَّوحِيد

الإيمانُ

الوحدة الأولى

الدرس الأول: الإيمانُ ١٦

الدرس الثاني: شُعَبُ الإيمانِ ٢٠

الدرس الثالث: نواقضُ الإيمانِ ومُنقِصاتُه ٢٤

الشرك

الوحدة الثانية

الدرس الرابع: معنى الشِّركِ ٢٨

الدرس الخامس: أنواعُ الشِّركِ ٣١

الدرس السادس: مظاهرُ الشِّركِ ٣٤

البدعُ والذُّنوبُ والمعاصي

الوحدة الثالثة

الدرس السابع: البِدَعُ ٣٨

الدرس الثامن: الذُّنُوبُ والمَعاصِي ٤٠

منهجُ المسلم في الاعتقاد

الوحدة الرابعة

الدرس التاسع: منهجُ أهل السنةِ والجماعةِ في العقيدةِ ٤٤

وزارة التعليم
Ministry of Education
2026 - 1448

الحديثُ والسِّيرةُ

هَدْيُ النَّبيِّ ﷺ في معاملةِ الصِّغارِ والأقاربِ والأصحابِ والجيرانِ

الوحدة الأولى

الدرس الأول: رحمةُ النَّبيِّ ﷺ لِلصِّغارِ وملاطفتِهِ لهم ٥٠

الدرس الثاني: دعاؤه ﷺ للصِّغارِ وتَشجيعُهُم علَى العملِ ٥٣

الدرس الثالث: الرحمةُ بالصَّغيرِ وتَقديرُ الكَبيرِ ٥٥

الدرس الرابع: محبَّتُهُ ﷺ لذوي رَحِمِه ودعوتهم للخير ٥٧

الدرس الخامس: من فضائلِ صِلة الرَّحم ٦١

الدرس السادس: تواضُعُه ﷺ وبشاشتُهُ مع جُلسَائِهِ ٦٣

الدرس السابع: من آدابِ المَجلسِ ٦٦

الدرس الثامن: هديُ النَّبيِّ ﷺ في تعامُلِهِ معَ جيرانِهِ ٦٨

هَدْيُ النبي ﷺ في معاملةِ القائمينَ على قضاءِ حوائجِهِ والعُمَّالِ والضُّيوفِ

الوحدة الثانية

الدرس التاسع: هديُ النَّبيِّ ﷺ في معاملةِ القائمينَ على قضاءِ حوائجِهِ ٧٢

الدرس العاشر: نهيُ النَّبيِّ ﷺ عن منعِ الأجيرِ أجرتِهِ ٧٦

الدرس الحادي عشر: هديُ النَّبيِّ ﷺ في التعاملِ معَ الوُفودِ والضُّيوفِ ٧٩

هَدْيُ النبي ﷺ مع غير المسلمين

الوحدة الثالثة

الدرس الثاني عشر: هَدْيُ النَّبيِّ ﷺ في التَّعاملِ معَ غيرِ المسلمين ٨٤

الدرس الثالث عشر: صِلةُ الوالدينِ غيرِ المسلمين ٨٨

وزارة التعليم
Ministry of Education
2026 - 1448

هَدْيُ النبي ﷺ في التعامل مع الحيوان

الوحدة الرابعة

الدرس الرابع عشر: إحسان النبي ﷺ إلى الحيوان ٩٢

الفقهُ

صلاةُ الجمعةُ

الوحدة الأولى

الدرس الأول: حكمُ صلاة الجمعة، وصفتُها ١٠٠

الدرس الثاني: مستحباتُ الجمعةِ..... ١٠٣

الحكمةُ منْ مشروعِيَّةِ العيدِ وصلاةُ العيدين

الوحدة الثانية

الدرس الثالث: الحكمةُ منْ مشروعيَّةِ العيدِ ١٠٨

الدرس الرابع: صلاةُ العيدين..... ١١٠

الدرس الخامس: سننُ العيدينِ ١١٤

وزارة التعليم
Ministry of Education
2026 - 1448

صلاةُ الاستسقاءِ

الوحدة الثالثة

الدرس السادس: الاستسقاءُ ١٢٠

صلاةُ الكُسوفِ والخسوف

الوحدة الرابعة

الدرس السابع: الكسوفُ والخسوف ١٢٦

الدرس الثامن: صفةُ صلاةِ الكسوفِ والخسوف ١٢٩

الصلاة على الميت

الوحدة الخامسة

الدرس التاسع: الصلاة على الميت ١٣٤

وزارة التعليم
Ministry of Education
2026 - 1448

التَّوحِيد

وزارة التعليم
Ministry of Education
2026 - 1448

الوِحْدَةُ الأولى

الإيمانُ

يُتوقَّعُ من الطَّلبةِ بعدَ نهايةِ الوحدةِ أنْ يكونُوا قادرينَ علَى:

- تعريف الإيمانِ.
- الاستدلال من السّنةِ على أركان الإيمان.
- بيان ثَمراتِ الإيمان.
- ذكر أنواع شُعَبِ الإيمان.
- التمثيل لكلِّ نوعٍ من أنواع شُعب الإيمان .
- التفريق بين نواقضِ الإيمانِ ومُنقِّصاته.

وزارة التعليم
Ministry of Education
2026 - 1448

رابط الدرس الرقمي

www.ien.edu.sa

الدرس الأول

الإيمانُ

تَمهيدٌ

أركان الإيمان

قال الله تعالى: ﴿أَلَمْ تَرَ كَيْفَ ضَرَبَ ٱللَّهُ مَثَلًا كَلِمَةً طَيِّبَةً كَشَجَرَةٍ طَيِّبَةٍ أَصْلُهَا ثَابِتٌ وَفَرْعُهَا فِى ٱلسَّمَآءِ ﴿٢٤﴾ تُؤْتِىٓ أُكُلَهَا كُلَّ حِينٍۭ بِإِذْنِ رَبِّهَا ۗ وَيَضْرِبُ ٱللَّهُ ٱلْأَمْثَالَ لِلنَّاسِ لَعَلَّهُمْ يَتَذَكَّرُونَ ﴿٢٥﴾﴾[1].

- ما عَلاقةُ الآيةِ بالصُّورةِ؟

ا) ما عَلاقةُ الآيةِ بالصُّورةِ؟: شَبَّهَتِ الآيةُ كلمةَ التوحيدِ بالشجرةِ الطيبةِ، والصورةُ تُجسِّدُ ذلك: أركانُ الإيمانِ أصلُها الثابتُ، والأعمالُ الصالحةُ فروعُها وثمارُها.

(١) سورة إبراهيم، الآيتان: ٢٤-٢٥.

وزارة التعليم
Ministry of Education
2026 - 1448

تعريفُ الإيمانِ

اعتقادٌ بالقلبِ و قولٌ باللسانِ، وعملٌ بالجوارحِ[1]، يزيدُ بالطاعةِ، وينقصُ بالمعصيةِ.
قال الله تعالى: ﴿إِنَّمَا ٱلْمُؤْمِنُونَ ٱلَّذِينَ إِذَا ذُكِرَ ٱللَّهُ وَجِلَتْ قُلُوبُهُمْ وَإِذَا تُلِيَتْ عَلَيْهِمْ ءَايَٰتُهُۥ زَادَتْهُمْ إِيمَٰنًا﴾[2].

أركانُ الإيمانِ

أركانُ الإيمانِ سِتَّة، هي:

١ الإيمانُ باللّه
٢ الإيمانُ بالملائكة
٣ الإيمانُ بالكتب
٤ الإيمانُ بالرسل
٥ الإيمانُ باليوم الآخر
٦ الإيمانُ بالقدر خيره وشره

الدَّليلُ على أركانِ الإيمانِ

حديثُ جبريلَ عليه السلام لمَّا جاءَ يسألُ رسولَ اللَّهِ ﷺ عن الإيمانِ، فقالَ ﷺ: «أن تؤمنَ باللَّهِ، وملائكتهِ، وكتبهِ، ورسلهِ، واليومِ الآخر، وتؤمنَ بالقَدَرِ خيرِه وشَرِّه»[3].

حُكمُ من أنكرَ أركانَ الإيمانِ

من أنكرَ أركانَ الإيمانِ أو ركنٍ منها فإنَّه يَخرجُ من ملَّة الإسلام.

(١) وهي أعضاء الإنسان كاليد واللسان والعين والأذن، وسميت جوارح لأنها تجترح أي تعمل وتكتسب.
(٢) سورة الأنفال، الآية: ٢.
(٣) أخرجه البخاري (٥٠)، ومسلم (٨).

وزارة التعليم
Ministry of Education
2026 - 1448

نشاط

أُقارِنُ بين سلوكِ قويِّ الإيمانِ وضعيفُ الإيمانِ حسبَ الجَدولِ الآتِي:

المجال	الطاعات	المعاصي
قُوَّةُ الإيمانِ	يُسارِعُ إليها ويُداومُ عليها	يجتنبُها ويتوبُ إذا وقعَ فيها
ضعْفُ الإيمانِ	يتكاسلُ عنها ويُفرِّطُ فيها	يتساهلُ فيها ولا يُبالي بوقوعِها

ثمراتُ الإيمانِ

للإيمانِ ثمراتٌ كثيرةٌ في الدنيا والآخرة، منها:

1. **وَلايةُ اللهِ للمؤمنين وحفظهم**[1]، قال الله تعالى: ﴿ٱللَّهُ وَلِيُّ ٱلَّذِينَ ءَامَنُوا۟﴾[2].
2. **محبةُ اللهِ للمؤمنينَ**، قال الله تعالى: ﴿فَسَوْفَ يَأْتِى ٱللَّهُ بِقَوْمٍ يُحِبُّهُمْ وَيُحِبُّونَهُۥٓ﴾[3].
3. **الفوزُ بالجنَّةِ ونيلُ رضا الله تعالى**، قال جلَّ وعلا: ﴿وَعَدَ ٱللَّهُ ٱلْمُؤْمِنِينَ وَٱلْمُؤْمِنَٰتِ جَنَّٰتٍ تَجْرِى مِن تَحْتِهَا ٱلْأَنْهَٰرُ خَٰلِدِينَ فِيهَا وَمَسَٰكِنَ طَيِّبَةً فِى جَنَّٰتِ عَدْنٍ ۚ وَرِضْوَٰنٌ مِّنَ ٱللَّهِ أَكْبَرُ ۚ ذَٰلِكَ هُوَ ٱلْفَوْزُ ٱلْعَظِيمُ﴾[4].
4. **محبةُ المؤمنين بعضهم لبعض**، قال الله تعالى ﴿إِنَّمَا ٱلْمُؤْمِنُونَ إِخْوَةٌ﴾[5].
5. **حصولُ الطمأنينةِ والسَّعادةِ والحياةِ الطيِّبةِ**، قال الله تعالى ﴿مَنْ عَمِلَ صَٰلِحًا مِّن ذَكَرٍ أَوْ أُنثَىٰ وَهُوَ مُؤْمِنٌ فَلَنُحْيِيَنَّهُۥ حَيَوٰةً طَيِّبَةً ۖ وَلَنَجْزِيَنَّهُمْ أَجْرَهُم بِأَحْسَنِ مَا كَانُوا۟ يَعْمَلُونَ﴾[6].

---

(١) المقصود بالولاية: يتولاهم بعونه وتوفيقه ونصرته.
(٢) سورة البقرة، الآية: ٢٥٧.
(٣) سورة المائدة، الآية: ٥٤.
(٤) سورة التوبة، الآية: ٧٢.
(٥) سورة الحجرات، الآية: ١٠.
(٦) سورة النحل، الآية: ٩٧.

وزارة التعليم
Ministry of Education
2026 - 1448

معلومات إثرائية

يقولُ الحَسنُ البصريُّ رحمهُ اللّه:

لَيْسَ الإيمانُ بالتَّحَلِّي وَلاَ بِالتَّمَنِّي وَلَكِنْ مَا وَقَرَ فِي القُلُوبِ وَصَدَّقَتْهُ الأَعْمَالُ[1].

التقويم

١) أُعرِّف الإيمانَ.

٢) ما أركانُ الإيمانِ؟

٣) ما الدَّليلُ على أركانِ الإيمانِ؟

٤) ما حكمُ مَنْ يُنْكِرُ أَركانَ الإيمانِ أو ركن منها؟

٥) أذكر ثلاثًا منْ ثمراتِ الإيمانِ، مع أَدِلَّتها.

١) أُعرِّف الإيمانَ.: اعتقادٌ بالقلبِ، وقولٌ باللسانِ، وعملٌ بالجوارحِ، يزيدُ بالطاعةِ، وينقصُ بالمعصيةِ.

٢) ما أركانُ الإيمانِ؟: الإيمانُ باللهِ، وبملائكتِه، وبكتبِه، وبرسلِه، وباليومِ الآخرِ، وبالقدرِ خيرِه وشرِّه.

٣) ما الدَّليلُ على أركانِ الإيمانِ؟: حديثُ جبريلَ عليه السلام؛ قال ﷺ: «أن تؤمنَ باللّهِ، وملائكتِه، وكتبِه، ورسلِه، واليومِ الآخرِ، وتؤمنَ بالقَدَرِ خيرِه وشَرِّه».

٤) ما حكمُ مَنْ يُنْكِرُ أَركانَ...: مَن أنكرَ أركانَ الإيمانِ أو ركنًا منها فإنَّه يَخرُجُ من مِلَّةِ الإسلامِ.

٥) أذكر ثلاثًا مِنْ ثمراتِ الإيمانِ، مع...: ١- ولايةُ اللّهَ للمؤمنينَ وحفظُهم: (اللَّهُ وَلِيُّ الَّذِينَ آمَنُوا). ٢- محبةُ اللّهَ للمؤمنينَ: (يُحِبُّهُمْ وَيُحِبُّونَهُ). ٣- محبةُ المؤمنينَ بعضِهم لبعضٍ: (إِنَّمَا الْمُؤْمِنُونَ إِخْوَةٌ).

(١) اقتضاء العلم العمل للخطيب البغدادي، ص ٥٦.

وزارة التعليم
Ministry of Education
2026 - 1448

رابط الدرس الرقمي

www.ien.edu.sa

الدرس الثاني

شُعَبُ الإيمانِ

المراد بشعب الإيمانِ

شُعَبُ الإيمانِ هيَ: خصالُ الإيمانِ، اعتقاديَّةً، أو قوليَّةً، أو عمليَّةً.

عَدَدُ شُعَبِ الإيمانِ

بيَّنَ النبيُّ ﷺ أن شُعَبَ الإيمانِ أكثرُ من ستينَ شُعْبَةً، والدَّليلُ حديث أبي هُريْرةَ رضي الله عنه قالَ: قالَ رسولُ اللَّهِ ﷺ: «الإيمانُ بِضْعٌ وَسِتُّونَ شُعْبَةً، وَالْحَياءُ شُعْبَةٌ من الإيمانِ»، وقالَ ﷺ: «فَأَفْضَلُها قَوْلُ: لا إلَهَ إلا اللَّهُ، وَأَدْناهَا إماطَةُ الأَذى عنِ الطَّرِيقِ»[1].

أنواعُ شُعَبِ الإيمانِ

شُعَبُ الإيمانِ ثلاثةَ أنواعٍ:

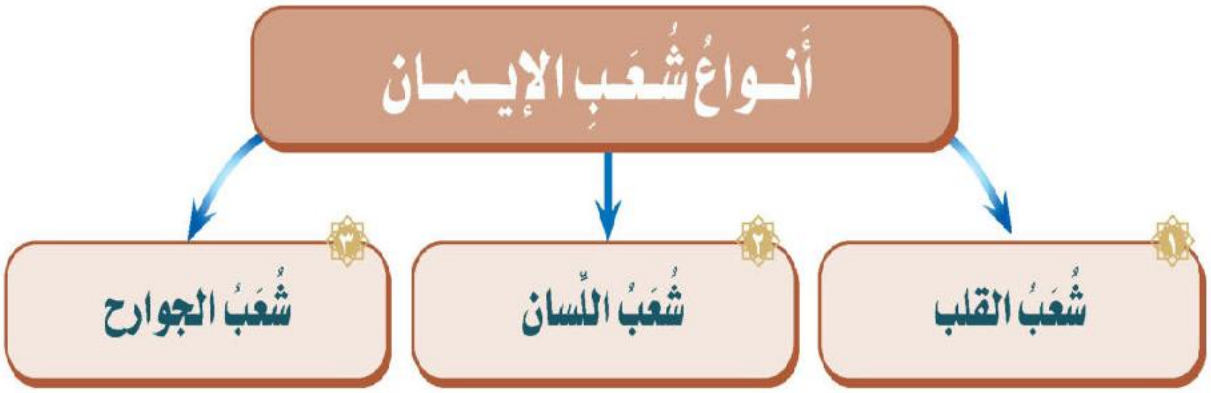

(١) أخرجه مسلم (٣٥).

وزارة التعليم
Ministry of Education
2026 - 1448

النوعُ الأولُ: شُعَبُ القلبِ

مثالها: الإيمانُ بأركانِ الإيمانِ السِّتَّةِ، ومحَبَّةُ اللَّهِ عَزَّ وجلَّ ورسولِه ﷺ، والحُبُّ في اللَّهِ، والرجاءُ لثوابِ اللَّهِ، والخوفُ من اللَّهِ.

النوعُ الثَّاني: شُعَبُ اللِّسانِ

مثالها: قولُ كلمةِ التوحيدِ (لا إله إلا اللَّـه) الَّتِي هي أساسُ الإيمانِ، وتلاوةُ القرآنِ الكريمِ، وذكرُ اللَّـهِ وتحميدُه وتسبيحُه.

النوعُ الثالثُ: شُعَبُ الجوارح

مثالها: الوضوءُ، والصلاةُ، والزكاةُ، والصومُ، والحجُّ، وبِرُّ الوالدينِ، وكَفُّ الأذى.

وزارة التعليم
Ministry of Education
2026 - 1448

نشاط ١

أُكملُ الخريطةَ بِما يُناسبُ:

- شُعَبُ الإيمانِ
  - شُعَبُ القَلبِ
    - خِصالُ الإيمانِ الاعتقاديةِ
      - الخوْفُ منَ اللَّهِ
      - رجاء ثواب اللَّهِ
      - مَحَبَّةُ اللهَ ورسولِهِ....
  - شُعَبُ اللّسانِ .....
    - خصالُ الإيمانِ القوْلية
      - تلاوةُ القرآنِ الكريمِ
      - قولُ كلمةِ التوحيدِ.....
      - ذِكرُ اللهَ وتحميدُهُ وتسبيحُهُ .....
  - شُعَبُ الجوارحِ
    - خصالُ الإيمانِ العَمَليَّةُ.....
      - الوُضوءُ
      - الصَّلاةُ.....
      - الزَّكاةُ.....

نشاط ٢

أتحاورُ مع مجمُوعَتي في الوسائلِ المُعينةِ على زيادة الإيمانِ.

نشاط ٢) أتحاورُ مع مجمُوعَتي في الوسائلِ...: تلاوةُ القرآنِ وتدبُّرُه، وذِكرُ اللهَ، وتعلُّمُ العلمِ الشرعيِّ، والتفكُّرُ في مخلوقاتِ اللهَ، والإكثارُ من الطاعاتِ، ومصاحبةُ الصالحينَ.....

وزارة التعليم
Ministry of Education
2026 - 1448

التقويم

١) أُعرِّف شُعَبَ الإيمانِ.

ا) أُعرِّف شُعَبَ الإيمانِ.: خِصالُ الإيمانِ، اعتقاديَّةً، أو قوليَّةً، أو عمليَّةً.

٢) كَمْ عَدَدُ شُعَبِ الإيمانِ؟

٢) أكثرُ من سِتِّينَ شُعبةً؛ قال ﷺ: «الإيمانُ بِضْعٌ وَسِتُّونَ شُعْبَةً، وَالْحَياءُ شُعْبَةٌ من الإيمانِ».

٣) أُمَثِّلُ لِشُعَبِ الإيمانِ المُتَعَلِّقَةِ:

أ. بالقلب.

٣ أ) ٣ أ. أُمَثِّلُ لِشُعَبِ الإيمانِ...: الإيمانُ بأركانِ الإيمانِ السِّتَّةِ، ومحبَّةُ اللهَ ورسولِه ﷺ، والحُبُّ في اللهَ، والرجاءُ لثوابِ اللهَ، والخوفُ من اللهَ.

ب. باللِّسان.

٣ ب) ٣ ب. أُمَثِّلُ لِشُعَبِ الإيمانِ...: قولُ كلمةِ التوحيدِ (لا إلهَ إلا اللهُ)، وتلاوةُ القرآنِ الكريمِ، وذِكرُ اللهَ وتحميدُه وتسبيحُه.

جـ. بالجوارح.

٣ جـ) ٣ جـ. أُمَثِّلُ لِشُعَبِ الإيمانِ...: الوضوءُ، والصلاةُ، والزكاةُ، والصومُ، والحجُّ، وبِرُّ الوالدينِ، وكَفُّ الأذى.

وزارة التعليم
Ministry of Education
2026 - 1448

رابط الدرس الرقمي

www.ien.edu.sa

الدرس الثالث نواقضُ الإيمانِ ومُنقِصاتُه

أولًا: نواقضُ الإيمانِ (وتسمى نواقضَ الإسلامِ أو نواقضَ التوحيدِ)

المراد بها: اعتقاداتٌ وأقوالٌ وأعمالٌ تُبْطِلُ الإيمانَ، وتُخْرِجُ من الإسلامِ.

وينقُضُ الإيمانَ أمورٌ منها: الشِّركُ الأكبرُ.

ثانيًا: مُنقصاتُ الإيمانِ

المراد بها: اعتقاداتٌ وأقوالٌ وأعمالٌ تنْقِصُ الإيمانَ، ولكنها لا تُخْرِجُ من الإسلامِ.

وينقُصُ الإيمانُ بأمورٍ منها:

1. الشِّركُ الأصغرُ.
2. البدعُ.
3. الذنوبُ والمعاصي.

نشاط

نشاط) النواقضُ تُبطِلُ الإيمانَ وتُخرِجُ من الإسلامِ كالشِّركِ الأكبرِ، والمُنقِصاتُ تُنقِصُه ولا تُخرِجُ منه كالشِّركِ الأصغرِ والبِدَعِ والمعاصي.

ما الفرقُ بين نواقضِ الإيمانِ ومُنْقِصَاتِه؟

وزارة التعليم
Ministry of Education
2026 - 1448

أهميةُ تعلم نواقضِ الإيمانِ ومنقصاته

معرفةُ نواقضِ الإيمانِ ومنقصاتِه يُحقِّقُ للمُؤمِنِ ويُساعِدهُ على ما يأتي:

١ **حفظُ الدِّينِ**، الذي هو أغلى ما يملكُ المسلمُ، فخسارةُ الدِّينِ أشدُّ أنواعِ الخسارَةِ.

٢ **اجتنابُ الوقوعِ في نواقضِ الإيمانِ ومنقصاتِه** لأنَّ الوقوعَ فيها يُؤَدِّي إلى الذنبِ العظيمِ.

التقويم

١ ما أهميةُ تعلُّمِ نواقضِ الإيمانِ ومُنقصاتِه؟

ا) ما أهميةُ تعلُّمِ نواقضِ الإيمانِ...: حِفظُ الدِّينِ الذي هو أغلى ما يملكُ المسلمُ، واجتنابُ الوقوعِ في النواقضِ والمُنقِصاتِ؛ لأنَّ الوقوعَ فيها يُؤَدِّي إلى الذنبِ العظيمِ.

٢ أُمثِّلُ على ما يَأتِي بِمثَالٍ:

أ. ناقضٍ من نواقِضِ الإيمانِ. ب. مُنْقِصٍ من مُنقصاتِ الإيمانِ.

٢ أ) أُمثِّلُ على ما يأتي بمثالٍ: ناقضٍ من...: الشِّركُ الأكبرُ؛ كدعاءِ غيرِ اللهِ أو الذَّبحِ لغيرِه.

٢ ب) أُمثِّلُ على ما يأتي بمثالٍ: مُنْقِصٍ...: الشِّركُ الأصغرُ؛ كالرِّياءِ، ومنها أيضًا البِدَعُ والذنوبُ والمعاصي.

وزارة التعليم
Ministry of Education
2026 - 1448

ملاحظات

.....

.....

.....

.....

.....

.....

.....

.....

.....

.....

.....

.....

.....

.....

.....

.....

وزارة التعليم
Ministry of Education
2026 - 1448

الوِحْدَةُ الثَّانية

الشِّـــــرك

يُتوقَّعُ من الطَّلبةِ بعدَ نهايةِ الوحدةِ أنْ يكونُوا قادرينَ علَى:

- توضيح معنى الشِّركِ، ونتائجِه.
- ذكر أنواع الشِّرك.
- تحديد الفرقِ بين الشِّرك الأكبرِ والأصغرِ.
- ضَرْب أمثلةٍ علَى مظاهر الشِّرك قديمًا وحديثًا.

وزارة التعليم
Ministry of Education
2026 - 1448

رابط الدرس الرقمي

www.ien.edu.sa

الدرس الرابع

معنى الشِّـركِ

تَمهيدٌ

- التَّوحِيدُ أَعْظَمُ الواجِباتِ، فَما أَعْظَمُ المُحَرَّماتِ؟

(تمهيد) الشِّرْكُ باللهِ تعالى: .....

معنى الشِّـركِ

جَعْلُ شَرِيكٍ مع اللهِ فِي رُبُوبِيَّتِهِ، أَوْ أُلُوهِيَّتِهِ، أَوْ أَسْمائِهِ وَصِفاتِهِ.

أَمثِلَةٌ عَلى الشِّـركِ

1. الشِّرْكُ فِي الرُّبُوبِيَّةِ: مثل من يَزْعُم أَنَّ مِنَ المَخْلُوقِينَ مَنْ يُدَبِّر الكَوْن مَعَ اللَّـهِ.
2. الشِّرْكُ فِي الأُلُوهِيَّةِ: مثل من يَدْعُو غَيرَ اللَّـهِ.
3. الشِّرْكُ فِي الأَسْماءِ وَالصِّفاتِ: مثل من يُشَبِّه اللهَ بِخَلْقِه.

وزارة التعليم
Ministry of Education
2026 - 1448

نتائجُ الشِّرك

١ أَنَّ اللهَ لا يَغْفِرُهُ.

قالَ اللَّهُ تعالى: ﴿إِنَّ ٱللَّهَ لَا يَغْفِرُ أَن يُشْرَكَ بِهِۦ وَيَغْفِرُ مَا دُونَ ذَٰلِكَ لِمَن يَشَآءُ﴾(١).

٢ أَن الشرك يُحْبِطُ جَميعَ الأَعْمالِ، أي: يُبْطلها.

قالَ اللَّهُ تعالى: ﴿وَلَوْ أَشْرَكُوا۟ لَحَبِطَ عَنْهُم مَّا كَانُوا۟ يَعْمَلُونَ﴾(٢).

التَوبةُ مِنَ الشِّرك

مَنْ تابَ مِنَ الشِّرْكِ قَبْلَ مَوْتِهِ غَفَرَ اللَّهُ لَهُ، والدَّليلُ قَوْلُ اللَّهِ تعالى: ﴿قُل لِّلَّذِينَ كَفَرُوٓا۟ إِن يَنتَهُوا۟ يُغْفَرْ لَهُم مَّا قَدْ سَلَفَ﴾(٣)

(١) سورة النساء آية: ٤٨.
(٢) سورة الأنعام آية: ٨٨.
(٣) سورة الأنفال آية: ٣٨.

وزارة التعليم
Ministry of Education
2026 - 1448

التقويم

١ أُوضّح أَمامَ كُلِّ عِبارةٍ مِنَ العِباراتِ الآتية نَوْعَ الشِّرْكِ الوارد فيها، هَلْ هُوَ: (شِركٌ فِي الرُّبُوبِيَّةِ، أَوْ شِركٌ فِي الألوهيَّة):

أ. السجود لغَيْرِ اللهِ: (١-أ) شِرْكٌ في الأُلوهِيَّةِ).

ب. الاعتقاد بِأَنَّ هُناكَ مَنْ يَخْلُقُ الخَلْقَ غَيْرَ اللهِ: (١-ب) شِرْكٌ في الرُّبوبِيَّةِ).

٢ أضع أَمامَ العَمُودِ (ب) ما يُناسِبُهُ مِنَ العَمُودِ (أ):

(أ)	(ب)
١ الشِّرْكُ لا يَغْفِرُهُ اللهُ.	( ) الدَّلِيلُ قَولُ اللهِ تَعالى: ﴿إِنَّ ٱللَّهَ لَا يَغۡفِرُ أَن يُشۡرَكَ بِهِۦ وَيَغۡفِرُ مَا دُونَ ذَٰلِكَ لِمَن يَشَآءُ﴾.
٢ الشِّرْكُ يُحْبِطُ جَمِيعَ الأَعْمالِ.	( ) الدَّلِيلُ قَولُ اللهِ تَعالى: ﴿وَلَوۡ أَشۡرَكُواْ لَحَبِطَ عَنۡهُم مَّا كَانُواْ يَعۡمَلُونَ﴾.

٢) أَضَعُ أمامَ العَمُودِ (ب) ما...: الدَّليلُ الأوَّلُ: (١)، والدَّليلُ الثَّاني: (٢).

وزارة التعليم
Ministry of Education
2026 - 1448

رابط الدرس الرقمي

www.ien.edu.sa

الدرس الخامس

أَنــواعُ الشِّــركِ

تَمهيدٌ

• قالَ اللهُ تَعالى ذاكرًا دُعاءَ أحدِ أنبيائهِ عليهم السلام: ﴿وَٱجۡنُبۡنِي وَبَنِيَّ أَن نَّعۡبُدَ ٱلۡأَصۡنَامَ﴾[1]

تَأَمَّلِ الآيةَ وَأَجِبْ عَمَّا يأتي:

ماذا تَسْتَفيدُ مِنْ قَوْلِهِ: ﴿وَٱجۡنُبۡنِي وَبَنِيَّ﴾؟ تمهيد) الخوفُ مِنَ الشِّرْكِ، وسؤالُ اللهِ أنْ يُجَنِّبَنا وذُرِّيَّاتِنا عبادةَ غَيْرِ اللهِ.

أَنــواعُ الشِّــركِ

يَنْقَسِمُ الشِّرْكُ إلى قِسْمَيْنِ: أَكْبَرَ وَ أَصْغَر.

• الشِّــركُ الأَكْبَــرُ

تعريفه: صَرْفُ نَوْعٍ مِنْ أَنْواعِ العِبادةِ لِغَيْرِ اللهِ.

حكمه: مُخْرِجٌ مِن دين الإِسْلامِ وَصاحِبُهُ خالِدٌ في النار، إلا إنْ تابَ قَبْلَ مَوْتِهِ.

دليله: قولُهُ تَعالى: ﴿إِنَّ ٱللَّهَ لَا يَغۡفِرُ أَن يُشۡرَكَ بِهِۦ وَيَغۡفِرُ مَا دُونَ ذَٰلِكَ لِمَن يَشَآءُۚ وَمَن يُشۡرِكۡ بِٱللَّهِ فَقَدِ ٱفۡتَرَىٰٓ إِثۡمًا عَظِيمًا﴾[2].

مثاله: أ. اعتقادُ أنَّ أحدًا مِنَ البَشَرِ يَعْلَمُ الغَيْبَ مع اللهِ تعالى.

ب. دعاءُ غيرِ اللهِ فيما لا يَقْدِرُ عليه إلا اللهُ عز وجل.

(١) سورة إبراهيم آية: ٣٥. (٢) سورة النساء آية: ٤٨.

وزارة التعليم
Ministry of Education
2026 - 1448

• الشِّركُ الأَصغَرُ

تعريفه: كُلُّ مَعْصِيةٍ سُمِّيت شِرْكًا وَلَمْ تَصِلْ إلى حَدِّ الشِّرْكِ الأَكْبَرِ.

حكمه: مُحَرَّمٌ، ويُنْقِصُ الإيمانَ، ولا يُخرِجُ من دين الإسلام.

دليله: قول الرسول ﷺ: «إنَّ أَخْوَفَ ما أَخافُ عَلَيْكُم الشِّرْكُ الأصغر»[1].

مثاله: لَهُ أَمْثلة كَثِيرة مِنْها:

أ. الرِّياءُ كَمَنْ يُحَسِّنُ صلاته من أجل مَدْحِ الناسِ وثنائِهم.

ب. الحَلِفُ بغير الله كقول: والكعبةِ، والنبي.

جـ. قولُ لولا اللهُ وفلانٌ، أو ما شاء اللهُ و شاءَ فلان.

نشاط ١

بِالتَعاوُن مَعَ مَجْمُوعَتِي، أُقارِنُ بَيْنَ الشِّرْكِ الأَكْبَرِ وَالأَصْغَرِ حَسَبَ الجَدْوَلِ الآتي:

الشِّرك	تَعريفُه	حُكمُه	مِثالُه
الشِّركُ الأكبر	صَرْفُ نوع من أنواعِ العبادةِ لغيرِ اللهِ.	مُخرِجٌ من دين الإسلامِ، وصاحبُه خالدٌ في النارِ إلا إنْ تابَ قبلَ موتِه.	دعاءُ غيرِ اللهِ فيما لا يَقدِرُ عليه إلا اللهُ.
الشِّركُ الأصغر	كلُّ معصيةٍ سُمِّيت شِرْكًا ولم تَصِلْ إلى حدِّ الشِّرْكِ الأكبرِ.	مُحَرَّمٌ، ويُنقِصُ الإيمانَ، ولا يُخرِجُ من دينِ الإسلامِ.	الرِّياءُ، والحَلِفُ بغيرِ اللهِ.

(١) أخرجه أحمد (٢٣٦٣٠).

وزارة التعليم
Ministry of Education
2026 - 1448

نشاط ٢

بالتَعاوُن مَعَ مَجْمُوعَتِي؛ أملأ الفراغ بالكلمة المناسبة:

- الرياءُ من أمثلةِ الشركِ (١) الأَصْغَرِ.....
- من أمثلةِ الشركِ الأكبرِ (٢) دُعاءُ ..... الأمواتِ.
- من أمثلةِ الشركِ الأصغرِ (٣) الحَلِفُ..... بغيرِ اللهِ.
- حكمُ الشركِ الأصغرِ (٤) مُحَرَّمٌ، ويُنْقِصُ الإيمانَ، ولا يُخْرِجُ مِنْ دينِ الإسلامِ.....
- قولُ رسولِ اللهِ ﷺ: «إن أخوفَ ما أخافُ عليكم (٥) الشِّرْكُ الأَصْغَرُ.....».

التقويم

١) أُعرّف الشِّرْكَ الأَكْبَر. (١) التقويم: أُعرّفُ الشِّرْكَ الأَكْبَرَ: صَرْفُ نَوْعٍ مِنْ أنواعِ العِبادةِ لِغَيْرِ اللهِ.

٢) أُعرّف الشِّرْكَ الأَصْغَر. (٢) كُلُّ مَعْصِيةٍ سُمِّيت شِرْكًا ولم تَصِلْ إلى حَدِّ الشِّرْكِ الأَكْبَرِ.

٣) أُمثّل بمثال واحد على ما يأتي: (٣-أ) دُعاءُ غيرِ اللهِ فيما لا يَقْدِرُ عليه إلا اللهُ.

أ. شِرْكٌ أكبر. ب. شِرْكٌ أصغر. (٣-ب) التقويم ٣ب: شِرْكٌ أصغرُ — أُمثّلُ...: الرِّياءُ، كمَنْ يُحسِّنُ صلاتَه مِنْ أجلِ مَدْحِ الناسِ.

٤) ما الشِّركُ الَّذي يُخْرِجُ صاحبه مِنْ مِلَّةِ الإِسْلام؟ (٤) الشِّرْكُ الأَكْبَرُ.

وزارة التعليم
Ministry of Education
2026 - 1448

رابط الدرس الرقمي

www.ien.edu.sa

الدرس السادس

مَظاهِرُ الشِّرْكِ

تَمهيدٌ

- أَكْثَرُ شِرْكِ المُشْرِكِينَ يكون فِي صَرْفِ العِبادةِ لغَيْرِ اللَّهِ، وَلِهَذَا الشِّرْكِ مَظاهِرُ كَثِيرَةٌ قَدِيمًا وَحَدِيثًا.

بَعضُ مَعبُوداتِ المُشرِكِينَ

كانَ المُشْرِكُونَ يَعْبُدُونَ مَعْبُوداتٍ بَاطِلَةً، وَيَتَقَرَّبُونَ إِلَيْها بِأَنْواعِ العِباداتِ، وَيَتَّخِذُونها وَسائِطَ وَشُفَعاءَ عِنْدَ اللَّهِ، قال اللَّه تعالى عنهم: ﴿وَيَعْبُدُونَ مِن دُونِ ٱللَّهِ مَا لَا يَضُرُّهُمْ وَلَا يَنفَعُهُمْ وَيَقُولُونَ هَٰٓؤُلَآءِ شُفَعَٰٓؤُنَا عِندَ ٱللَّهِ﴾[1]، فَشِرْكُهُمْ أَفسَدَ أَعْمالَهُم.

وَمِنْ مَعْبُودات المُشْرِكِين ما يلي:

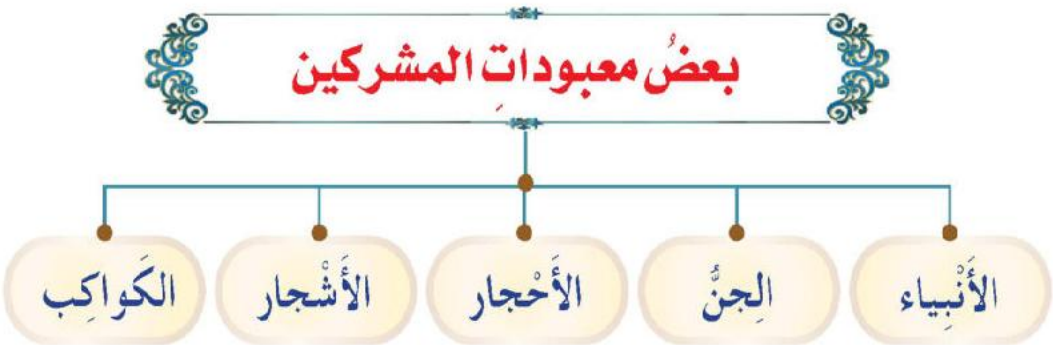

(١) سورة يونس آية: ١٨.

وزارة التعليم
Ministry of Education
2026 - 1448

مِن مَظاهِرِ الشِّرك

- الشِّرْكُ الَّذي يَقَعُ فِيهِ المُشْرِكُونَ حَدِيثًا هُوَ الشِّرْكُ الَّذِي وَقَعَ فِيهِ المُشْرِكُونَ قَدِيمًا، وَمِنْ مَظاهِرِهِ ما يلي:

1. دُعاءُ غيرِ اللهِ.
2. التَّعبُّدُ بالرُّكُوعِ وَالسُّجُودُ لِغَيرِ اللَّـهِ.
3. الذَّبْحُ لِغَيرِ اللَّـهِ.
4. السِّحْرُ؛ لما فِيهِ مِنْ طاعة الشَياطِين في شركهم باللهِ تعالى.

نشاط

بِالتَّعاوُنِ مَعَ مجموعتي، أذْكُرُ مَظاهِرَ أُخْرى لِلشِّرْكِ:

1. ١) النَّذْرُ لِغَيْرِ اللهِ تعالى.
2. ٢) الاستِغاثَةُ بِالأَمْواتِ فيما لا يَقْدِرُ عَلَيْهِ إلا اللهُ.
3. ٣) إتْيانُ الكُهّانِ وَالعَرّافينَ وَتَصديقُهُم.

وزارة التعليم
Ministry of Education
2026 - 1448

التقويم

أُكملُ الفراغات الآتية بما يُناسب:

أ. المُشْرِكُونَ يَتَقَرَّبُونَ إلى مَعْبُوداتِهِم بِأَنْوَاعِ (أ-١) العِباداتِ ،

وَيَتَّخِذُونَهُم (أ-٢) وَسائِطَ وَشُفَعاءَ عِنْدَ اللَّـهِ.

ب. مِنْ مَعْبُوداتِ المُشْرِكِينَ: الأَصْنامُ وَ (ب-١) الأَنْبِياءُ

وَ (ب-٢) الجِنُّ وَ (ب-٣) الأَحْجارُ وَ (ب-٤) الأَشْجارُ

وزارة التعليم
Ministry of Education
2026 - 1448

الوِحْدَةُ الثَّالِثَة

البِدَعُ والذُّنوبُ وَالمعاصي

يُتوقَّعُ من الطَّلبةِ بعدَ نهايةِ الوحدةِ أنْ يكونُوا قادرينَ علَى:

- بيان المراد بـ (البِدْعَة) و(الذُّنوب).
- ذكر حُكم البِدْعةِ وأمثلةٍ عليها.
- توضيح خُطورة البِدْعَة.
- تحديد الفَرقِ بين الكَبائر والصَّغائر.
- التمثيل لكلٍ من الكبائر والصَّغائر.
- توضيح أسبابِ الوقوعِ في المعاصِي والذُّنوب، ونتائجِها.

وزارة التعليم
Ministry of Education
2026 - 1448

رابط الدرس الرقمي

www.ien.edu.sa

الدرس السابع

البِدَعُ

تعريفُ البِدعَةِ

هي التعبُّدُ لله بما لم يَشْرَعْهُ اللهُ ولا رسولُه ﷺ.

حُكمُ البِدعَةِ

البِدعةُ مُحَرَّمةٌ، قال ﷺ: «من أحدثَ فِي أمْرِنَا هذا ما ليس منه فهو رَدٌّ»[1]، ومعنى رَدّ: مردود على صاحبه فلا يَقبلُه اللهُ.

مثال البِدعَةِ

أداءُ عبادةٍ فِي وقتٍ معيَّنٍ لم يردْ علَيها دليلٌ.

خُطورةُ البِدعَةِ

للبدع مخاطرُ ومفاسدُ عديدةٌ، منها:

1. **أن عملَ المبتدعِ مردودٌ عليه لا يقبله اللهُ ولو كان صاحبُهُ حَسَنَ النية.**
2. **أن البدعةَ تهدمُ السُّنَنَ الصحيحةَ وتُقَلِّلُ من انتشارها.**
3. **أن المبتدعَ يُحْجَبُ يوم القيامةِ عن حوضِ النبيِّ ﷺ**، فعَنْ سَهْلِ بْنِ سَعْدٍ رضي الله عنه قَالَ: قَالَ النَّبِيُّ ﷺ: «إِنِّي فَرَطُكُمْ عَلَى الْحَوْضِ مَنْ مَرَّ عَلَيَّ شَرِبَ، وَمَنْ شَرِبَ لَمْ يَظْمَأْ أَبَدًا، لَيَرِدَنَّ عَلَيَّ أَقْوَامٌ أَعْرِفُهُمْ وَيَعْرِفُونِي، ثُمَّ يُحالُ بَيْنِي وَبَيْنَهُمْ، فَأَقُولُ: إِنَّهُمْ مِنِّي، فَيُقالُ: إِنَّكَ لَا تَدْرِي مَا أَحْدَثُوا بَعْدَكَ، فَأَقُولُ: سُحْقًا سُحْقًا لِمَنْ غَيَّرَ بَعْدِي»[2].

(١) أخرجه البخاري (٢٦٩٧)، ومسلم (١٧١٨).
(٢) أخرجه البخاري (٦٥٨٣).

وزارة التعليم
Ministry of Education
2026 - 1448

التقويم

١ أُعَرِّفُ البِدْعةَ.

١) التقويم: أُعَرِّفُ البِدعةَ.: هي التعبُّدُ للهِ بما لم يَشرَعْهُ اللهُ ولا رسولُه ﷺ.

٢ ما حُكْمُ البِدْعَةِ؟

٢) التقويم: ما حُكْمُ البِدْعَةِ؟: محرَّمةٌ؛ لقولِه ﷺ: «من أحدَثَ في أمرِنا هذا ما ليس منه فهو رَدٌّ».

٣ أُعدِّدُ مخاطِرَ البِدَعِ ومفاسِدَها.

٣) التقويم: أُعدِّدُ مخاطِرَ البِدَعِ...: ١) عملُ المبتدعِ مردودٌ لا يقبلُه اللهُ ولو حَسُنَتْ نيَّتُه. ٢) البدعةُ تهدمُ السُّنَنَ الصحيحةَ وتُقلِّلُ من انتشارِها. ٣) يُحجَبُ المبتدعُ يومَ القيامةِ عن حوضِ النبيِّ ﷺ.

وزارة التعليم
Ministry of Education
2026 - 1448

رابط الدرس الرقمي

www.ien.edu.sa

الدرس الثامن

الذُّنُوبُ والمَعاصِي

المرادُ بالذُّنوبِ والمَعاصِي

الذُّنُوبُ: هي تَرْكُ الواجباتِ الشَّرعِيَّةِ، وفِعْلُ المُحَرَّماتِ.

أنواعُ الذنوبِ والمَعاصِي

تنقسمُ الذنوبُ والمعاصي إلى نَوْعَيْنِ:

النوع الأول: الكبائرُ

المراد بها: كُلُّ معصيةٍ ترتَّبَ عليها حَدٌّ في الدنيا، أو عقوبةٌ، أو تُوُعِّدَ عليها بالنّار، أو العذابِ، أو اللعنةِ، أو الغضبِ.

أمثلتها:

١ قَتْلُ النَّفْسِ بغيرِ حقٍّ.

٢ أكلُ الرِّبا.

٣ عقوقُ الوالدينِ.

٤ شهادةُ الزُّورِ.

النوع الثاني: الصَّغائرُ

المراد بها: كُلُّ معصيةٍ لا يترتَّب عليها حَدٌّ في الدنيا ولا وعيدٌ في الآخرة.

مثالها: عَدَمُ رَدِّ السَّلامِ.

حكمُ مرتكب الكبائر

مرتكبُ الكبائرِ مؤمنٌ ناقصُ الإيمانِ لا يَخْرُجُ عن مِلَّةِ الإسلام.

فهو في الدنيا مؤمنٌ بإيمانه فاسقٌ بكبيرته، وفي الآخرة تحت مشيئة الله، إن شاء الله غفر له، وإن شاء عذَّبه، والصَّغائرُ تُكفَّرُ باجتنابِ الكبائرِ وفعل الطَّاعات.

وزارة التعليم
Ministry of Education
2026 - 1448

لا أستعجل في وصف الناس بأنهم مذنبون أو عاصون لله عز وجل ولرسوله ﷺ فأنا لست ممن يملك القدرة على ذلك، ولست مختصًا به.

أسبابُ الوقوعِ في المعاصِي والذنوبِ

للوقوع في الذنوب والمعاصي أسبابٌ كثيرةٌ، منها:

١ ضَعْفُ الإيمانِ والتوحيد في القلب.

٢ تزيينُ الشيطانِ ووسوستُه.

٣ قِلَّةُ ذكرِ اللَّه وتلاوةِ آياته.

نتائج الذنوبِ والمَعاصِي

للذنوب والمعاصي نتائج كثيرة، منها:

١ **قسوةُ القلب وظلمتُه** فيضعفُ إيمانُه ويُحْرَمُ لذَّةَ الطَّاعاتِ.

٢ **المعيشةُ الضَّيِّقَةُ والنَّكِدَةُ** فلا طمأنينة له، قال تعالى: ﴿وَمَنْ أَعْرَضَ عَن ذِكْرِي فَإِنَّ لَهُۥ مَعِيشَةً ضَنكًا وَنَحْشُرُهُۥ يَوْمَ ٱلْقِيَـٰمَةِ أَعْمَىٰ﴾[1].

(١) سورة طه، الآية: ١٢٤.

وزارة التعليم
Ministry of Education
2026 - 1448

نشاط

الذُّنوبُ والمعاصي لها أضرارٌ خطيرةٌ على الفَردِ والمُجتمعِ، أتحاورُ مع مجموعتي في الأسْبابِ التي تُعِينُ على تركِ المعْصيةِ والبُعدِ عنها.

نشاط) الذُّنوبُ والمعاصي لها أضرارٌ خطيرةٌ: تقويةُ الإيمانِ والتوحيدِ في القلبِ، والمداومةُ على ذكرِ اللهِ وتلاوةِ آياتِه، والحذرُ من وسوسةِ الشيطانِ، ومصاحبةُ الأخيارِ.

التقويم

١) ما المرادُ بالذنوبِ والمعاصي؟

ا) ما المرادُ بالذنوبِ والمعاصي؟: الذُّنوبُ: هي تَرْكُ الواجباتِ الشَّرعِيَّةِ، وفِعْلُ المُحَرَّماتِ.

٢) أُمثِّلُ لما يأتي:

أ. كبيرة من كبائر الذنوب.

٢-أ) قَتْلُ النَّفْسِ بغيرِ حقٍّ، أو أكلُ الرِّبا.

ب. صغيرة من صغائر الذنوب.

٢-ب) عَدَمُ رَدِّ السَّلامِ.

٣) ما أسبابُ الوقوعِ في المعاصي والذنوبِ؟

٣) ما أسبابُ الوقوعِ في المعاصي والذنوبِ؟: ضَعْفُ الإيمانِ والتوحيدِ في القلبِ، وتزيينُ الشيطانِ ووسوستُه، وقِلَّةُ ذكرِ اللهِ وتلاوةِ آياتِه.

وزارة التعليم
Ministry of Education
2026 - 1448

الوِحْدَةُ الرَّابِعة

منهجُ المسلم في الاعتقاد

يُتوقَّعُ من الطَّلبةِ بعدَ نهايةِ الوحدةِ أنْ يكونُوا قادرينَ علَى:

- بيان المراد بـ (أهلِ السُّنة والجَماعة).
- تعليل سببِ تسميتِهم بأهل السُّنة والجَماعة.
- توضيح منهج أهل السُّنة والجَماعة في العقيدة.

وزارة التعليم
Ministry of Education
2026 - 1448

رابط الدرس الرقمي

www.ien.edu.sa

الدرس التاسع

منهجُ أهلِ السنةِ والجماعةِ في العقيدةِ

تمهيد

يجب على المسلم أن يؤمن إيمانًا جازمًا بما دلَّ عليه كتاب الله تعالى وسنة رسوله ﷺ وإجماع السلف الصالح فيما يجب لله تعالى في توحيده وطاعته، وفق منهج أهل السنة والجماعة.

قال الله تعالى:
﴿ وَٱعۡتَصِمُواْ بِحَبۡلِ ٱللَّهِ جَمِيعٗا وَلَا تَفَرَّقُواْ ﴾[1]

المراد بمنهج أهل السنة والجماعة

هو طريقتهم وسيرتهم وهديهم.

المراد بأهل السنة والجماعة

هم من كانوا على مثل ما كان عليه النَّبِيُّ ﷺ وأصحابُه رَضِيَ اللَّهُ عَنْهُمْ.

(١) سورة آل عمران، الآية: ١٠٣.

وزارة التعليم
Ministry of Education
2026 - 1448

سبب تسميتهم بأهل السنة والجماعة

سُمُّوا أهلَ سنة؛ لتمسُّكِهم بالسُّنة النَّبَوِيَّة، واتباعهم لها، والأخذ بها في القول والعمل والاعتقاد؛ عملًا بقوله ﷺ: «فَعَلَيْكُمْ بِسُنَّتِي، وَسُنَّةِ الخُلَفاءِ المَهْدِيِّينَ الراشِدِينَ، تَمَسَّكوا بها وَعَضُّوا عليها بالنَّواجِذِ[1]، وَإِيَّاكمْ وَمُحْدَثاتِ الأمُورِ، فإن كلَّ محْدَثةٍ بدْعةٌ، وَكلَّ بدْعةٍ ضَلالةٌ».[2]

كما أنهم اجتمعوا على الحق ولم يتفرقوا في الدِّين، واتَّبعوا ما أجمع عليه السلف الصالح، عملًا بقول النَّبِي ﷺ: «علَيْكُمْ بِالجَماعةِ وإيَّاكُمْ والفُرْقةَ».[3]

منهج أهل السنة والجماعة في العقيدة

يتلخَّصُ منهجُ أهلِ السُّنةِ والجماعةِ فِي العقيدةِ فيما يلي:

١ **مصدر العقيدة هو:**

أولًا: القرآن الكريم.

ثانيًا: السنة النبوية الصحيحة.

ثالثًا: إجماع السلف الصالح.

٢ **إخلاصُ التوحيد لله، والبعد عن الشرك والبدع.**

٣ **العملُ بأركان الإسلام، مع الإخلاص لله والمتابعة لرسول الله ﷺ.**

٤ **الإيمانُ بأركان الإيمان كلها.**

٥ **التسليمُ والرضا والطاعة المطلقة لله ولرسوله ﷺ، ظاهرًا وباطنًا.**

(١) النواجذ جمع ناجذ، هي الأضراس التي بعد الناب وهذا مثل في شدة الاستمساك بالأمر.
(٢) أخرجه أبو داود (٤٦٠٧).
(٣) أخرجه الترمذي (٢١٦٥).

وزارة التعليم
Ministry of Education
2026 - 1448

٦ التوسطُ في الاعتقاد فهمًا وتطبيقًا، واجتناب الغُلُوِّ والتفريط.

٧ الإحسانُ والرحمةُ والعدلُ وحسن الخلق ولطف التعامل مع الناس.

٨ النصيحةُ لله، ولكتابه، ولرسوله ﷺ، ولأئمَّةِ المسلمين، وعامَّتِهم.

٩ نبذُ الفرقةِ، ولزوم جماعة المسلمين تحت قيادة ولي الأمر وهو خادم الحرمين الشريفين ملك المملكة العربية السعودية.

نشاط

أختار واحدًا من مكونات مفهوم منهج أهل السنة والجماعة في العقيدة وأتحَاوَر مع مجموعتي في شرحه وتحقيقه.

نشاط) أختار واحدًا من مكونات مفهوم منهج أهل...: أختارُ: إخلاصَ التوحيدِ للهِ والبُعدَ عن الشركِ والبِدَعِ؛ ومعناه إفرادُ اللهَ بالعبادةِ، وأُحقّقُه بصرفِ الدعاءِ والاستعانةِ له وحدَه، وتركِ كلِّ بدعةٍ.....

.....

التقويم

١ ما المراد بأهل السنة والجماعة؟

ا) ما المراد بأهل السنة والجماعة؟: هم من كانوا على مثلِ ما كان عليه النَّبيُّ صلى الله عليه وسلم وأصحابُه رضي الله عنهم.

٢ لِمَ سُمُّوا بأهل السنة والجماعة؟

٢) لِمَ سُمُّوا بأهل السنة والجماعة؟: سُمُّوا أهلَ سنةٍ؛ لتمسُّكِهم بالسُّنةِ النبويةِ والأخذِ بها قولًا وعملًا واعتقادًا، وأهلَ جماعةٍ؛ لاجتماعِهم على الحقِّ وعدمِ تفرُّقِهم في الدِّينِ.

وزارة التعليم
Ministry of Education
2026 - 1448

الحديثُ والسِّيرةُ

وزارة التعليم
Ministry of Education
2026 - 1448

الأحاديثُ المطلوبُ حفظُها

م	نصُّ الحديثِ	الوِحدةُ	الدَّرسُ	الصفحةُ
١	عن عُمَرَ بْنِ أبي سلمةَ رضي الله عنهما قال: كنت غلامًا في حَجْر رسول الله ﷺ وكانت يدي تطيشُ في الصَّحْفة، فقال لي رسول الله ﷺ: «يا غلام سَمِّ اللهَ وكلْ بيمينك وكل مما يليك» فما زالت تلك طِعْمتي بعد. [أخرجه البخاري ومسلم]	الأولى	رحمةُ النَّبيِّ ﷺ لِلصِّغارِ وملاطفتِهِ لهم	٥١
٢	عَنْ عَبْدِ اللهِ بْنِ عَمْرٍو رضي الله عنهما قالَ: قالَ رَسُولُ اللهِ ﷺ: «لَيْسَ مِنَّا مَنْ لَمْ يَرْحَمْ صَغِيرَنا وَيَعْرِفْ شَرَفَ كَبِيرِنا». [أخرجه ابو داود والترمذي]	الأولى	الرحمةُ بالصّغيرِ وتقديرُ الكبيرِ	٥٥
٣	عَن أَبِي أَيُّوبَ الأنصاري رضي الله عنه أَنَّ رَجُلًا قالَ لِلنَّبِيِّ ﷺ: أَخْبِرْنِي بِعَمَلٍ يُدْخِلُنِي الجَنَّةَ؟ فَقَالَ النَّبِيُّ ﷺ: «تَعْبُدُ اللهَ وَلَا تُشْرِكُ بِهِ شَيْئًا، وَتُقِيمُ الصَّلاةَ، وَتُؤْتِي الزَّكاةَ، وَتَصِلُ الرَّحِمَ». [أخرجه البخاري ومسلم]	الأولى	منْ فضائلِ صلة الرَّحمِ	٦١
٤	عَن ابْنِ عُمَرَ رضي الله عنهما عَن النَّبِيِّ ﷺ قالَ: «دَخَلَتْ امْرَأَةٌ النارَ فِي هِرَّةٍ رَبَطَتْها فَلَمْ تُطْعِمْها وَلَمْ تَدَعْها تَأْكُلُ مِنْ خَشاشِ الأَرْضِ». [أخرجه البخاري ومسلم]	الرابعة	إحسان النبي ﷺ إلى الحيوان	٩٢

وزارة التعليم
Ministry of Education
2026 - 1448

الوِحْدَةُ الأُولى

هَدْيِ النَّبيِّ ﷺ في معاملةِ الصِّغارِ والأقاربِ والأصحابِ والجيرانِ

يُتوقَّعُ من الطَّلبةِ بعدَ نهايةِ الوحدةِ أنْ يكونُوا قادرينَ علَى:

- بيان هَدْيِ النَّبي ﷺ في رحمته الصِّغَار، وملاطفتِه ودعائِه لهم.
- ذكر نماذجَ من صِلة النَّبي ﷺ لِرَحمه.
- الاستشهاد بمواقف لتَواضُع النَّبي ﷺ.
- توضيح هَدْيِ النَّبي ﷺ في تعامُلِه مع جيرانه.
- حِفْظ الأحاديث المطلوبِ حِفظُها بإتقان.
- تقديم ترجمةٍ موجزةٍ لرُواة الأحاديث.
- استنباط الفوائدِ من الأحاديث.
- امتثال هَدْيِ النَّبي ﷺ.

وزارة التعليم
Ministry of Education
2026 - 1448

رابط الدرس الرقمي

www.ien.edu.sa

الدرس الأول رحمةُ النَّبِيِّ ﷺ لِلصِّغارِ وملاطفتِهِ لهم

مكانةُ الصِّغارِ عندَ النَّبِيِّ ﷺ:

منَ الأخلاقِ الَّتِي يَنْبَغِي أنْ يتَّصِفَ بهَا المسلمُ الرَّحمةُ، فالرَّاحمون يرحمُهم الرَّحمنُ، وقدْ كانَ لِنبيِّنَا ﷺ من ذلكَ الخُلُقِ أوفرَ النَّصيبِ، وفيمَا يأتِي بعضُ الأمثلةِ علَى ذلك:

اهتمامه ﷺ بالصغار:

عن أنس رضي الله عنه قال: «كانَ رسولُ اللهِ صلَّى اللهُ عليهِ وسلَّمَ يزورُ الأنصارَ فيُسلِّمُ علَى صِبيانِهِم، ويَمسحُ بِرُؤوسِهم، ويَدعُو لَهم»[1].

احترامُ الصِّغارِ:

منْ تقديرِ النَّبِيِّ ﷺ لِلصِّغارِ وإعطَائِهم حقوقِهم مَا رواهُ سهل بن سعد رضي الله عنه أن رسول الله ﷺ أُتي بشرابٍ فشربَ منهُ وعنْ يَمينِهِ غلامٌ وعنْ يسارِهِ الأشياخُ فقال للغلام: «أَتَأْذَنُ لي أن أعطي هؤلاء»، فقالَ الغلامُ: واللهِ يا رسولَ اللهِ لا أُوثرُ بِنَصِيبِي منك أحدًا، قال: فَتَلَّه[2] رسول الله ﷺ في يده[3].

(١) أخرجه النسائي في السنن الكبرى (٨٢٩١).
(٢) فتله: وضعه في يده.
(٣) أخرجه البخاري (٥٦٢٠)، ومسلم (٢٠٣٠).

وزارة التعليم
Ministry of Education
2026 - 1448

نماذجُ منْ تعامله ﷺ مع الصغار:

ملاطفتُهُ ﷺ لهم:

كان ﷺ يُمازحُ الصِّغارَ ويُلاعِبُهم ويُلاطِفُهم، فعن أنس بن مالك رضي الله عنه قال: إنْ كان النبي ﷺ ليخالطنا حتى يقول لأخٍ لي صغير: «يا أبا عمير ما فعل النُّغير»[1].

فتلطُّفِهِ معَ الصِّغارِ ومداعبَتِه لهم وإدخالِ السُّرورِ عليهم هوَ منْ مكارِمِ أخلاقِهِ وجميلِ صِفاتِهِ ﷺ.

توجيهه ﷺ لهم:

منْ حُسنِ تربيتِهِ ﷺ للصِّغَارِ أنَّهُ كانَ يحرصُ علَى تَوجيهِهِم وإرشادِهِم ومن الأمثلة على ذلك: عن عُمَرَ بْنِ أبي سلمةَ رضي الله عنه قال: كنت غلامًا في حَجْر رسول الله ﷺ وكانت يدي تطيش في الصَّحْفة، فقال لي رسول الله ﷺ: «يا غلام سَمِّ اللهَ وكلْ بيمينك وكل مما يليك» فما زالت تلك طِعْمتي بعد[2].

(١) أخرجه مسلم (٢١٥٠)، والمراد بالنغير: طائر صغير.
(٢) أخرجه البخاري (٥٣٧٦)، ومسلم (٢٠٢٢).

وزارة التعليم
Ministry of Education
2026 - 1448

نتعلم لنعمل

- أمتثلُ خُلق النبي ﷺ في رحمتِهِ بالصغارِ.
- أشتركُ في اللَّعبِ مع من هم أصغرُ مني لإدخالِ السُّرورِ عليهم.

التقويم

١) أُكمل الفراغ بما يناسب:

من أمثلة مُراحه ﷺ مع الصغار: .....

١) قولُه ﷺ لأخٍ صغيرٍ لأنسٍ: «يا أبا عمير ما فعل النُّغير».....

٢) أستنبطُ صفتين من صفات النبي ﷺ في تعامله مع الصغار:

أ. ..... ٢-أ) الرَّحمةُ والرِّفقُ بهم.. ب. ٢-ب) مُلاطفتُهم ومُمازحتُهم وتوجيهُهم.....

٣) أبيِّن الفائدةَ من إعطاء الهديّة للصغار.

٣) تُدخِلُ السُّرورَ على قلوبِهم، وتزرَعُ المحبَّةَ في نفوسِهم، وتُشجِّعُهم على الخيرِ اقتداءً بالنبي ﷺ.

وزارة التعليم
Ministry of Education
2026 - 1448

رابط الدرس الرقمي

www.ien.edu.sa

الدرس الثاني: دعاؤه ﷺ للصِّغارِ وتشجيعُهم على العملِ

الدعاء لهم:

كان النبي ﷺ كثيرًا ما يدعو للصغار:

عن ابن عباس رضي الله عنهما (وكان صغيرًا) قال ضَمَّنِي النبي ﷺ إلى صدره، وقال: «اللَّهُمَّ علِّمهُ الحِكْمَةَ»[1].

عن ابن عباس رضي الله عنهما قال: كان النبي ﷺ يُعَوِّذُ الحسن والحسين (وكانا صغيرين) ويقول: «إن أباكما كان يُعَوِّذُ بها إسماعيل وإسحاق؛ أعوذُ بِكلماتِ اللهِ التَّامَّةِ مِنْ كلِّ شيطانٍ وهَامَّةٍ ومِنْ كلِّ عينٍ لَامَّةٍ»[2].

التَّشجيعُ على العملِ الحسنِ:

عن عمرو بن حريث رضي الله عنه أن رسول الله ﷺ مرّ بعبد الله بن جعفر رضي الله عنهما وهو يبيع بيع الغلمان – أو الصبيان – قال: «اللَّهُمَّ بارِكْ لَه فِي بَيعِهِ. أوْ قالَ: فِي صَفْقَتِه»[3]. وفي دعائِه ﷺ تشجيعٌ للصّبيانِ على تعلُّمِ البيعِ والشِّراء.

هديه ﷺ مع الصغار

- ١) اهتمامه بهم
- ٢) ملاطفتهم
- احترامهم
- ٣) توجيههم
- ٤) الدعاء لهم
- تشجيعهم على الخير

(١) أخرجه البخاري (٣٧٥٦)، ومسلم (٢٤٧٧).
(٢) أخرجه البخاري (٣٣٧١)، والعين اللامّة: هي كل داء وآفة تلم بالإنسان من جنون وخبل وغير ذلك.
(٣) أخرجه أبو يعلى في مسنده (١٤٦٧).

وزارة التعليم
Ministry of Education
2026 - 1448

نشاط

أُشجِّعُ أخِي علَى العملِ الحسنِ بصورٍ مُتنوِّعةٍ منهَا:

المحور	مثال محلول	أمثلة
تشْجيعٌ لفظي	أحسنت	بارك اللهُ فيك، ما شاء اللهُ، أنتَ مُتميِّزٌ.
تشْجيعٌ مادي	لعبة	هديَّةٌ، قلمٌ، كتابٌ مُصوَّرٌ، مكافأةٌ ماليَّةٌ.
تشْجيعٌ ترويحي	نزهة	زيارةُ حديقةٍ، لعبُ الكرةِ معه، ركوبُ الدرَّاجةِ.

نتعلم لنعمل

- أُثْني على الصغار إذا شاهدتهم يساعدون الآخرين.
- أكافئ الصغار على أعمال الخير.

التقويم

١) أبيِّن فائدةَ تَشجيعِ النَّبيِّ ﷺ للصِّغارِ علَى العملِ الحَسنِ.

٢) أُكمل الفراغ بما يناسب:

منْ أمثلةِ دُعَاءِ النَّبيِّ ﷺ للصغار: .....

٢) أُكمل الفراغ بما يناسب: من أمثلة...: دعاؤُه ﷺ لابنِ عبَّاسٍ: «اللَّهُمَّ علِّمهُ الحِكْمَةَ»، وتعويذُه الحسنَ والحسينَ بكلماتِ اللهِ التَّامَّةِ.

١) أُبيّن فائدة تشجيع النبي ﷺ للصغار على...: تحبيبُ العملِ الحسنِ إليهم وتعويدُهم عليه، وتقويةُ ثقتِهم بأنفسِهم، وتدريبُهم على تعلُّمِ البيعِ والشِّراءِ.

وزارة التعليم
Ministry of Education
2026 - 1448

رابط الدرس الرقمي

www.ien.edu.sa

الدرس الثالث

الرحمةُ بالصّغيرِ وتقديرُ الكبيرِ

عَنْ عَبْدِ اللهِ بْنِ عَمْرٍو رضي الله عنهما قالَ: قالَ رَسُولُ اللهِ ﷺ: «لَيْسَ مِنَّا مَنْ لَمْ يَرْحَمْ صَغِيرَنا وَيَعْرِفْ شَرَفَ كَبِيرِنا»[1].

معاني المفردات

الكلمة	معناها
لَيْسَ مِنَّا	ليس على طريقتِنا حيث اتَّصَفَ بغير صفاتنا
يَرْحَمْ صَغِيرَنا	الرحمة تعني العطف والشفقة
يَعْرِفْ شَرَفَ كَبِيرِنا	الشرف: المكانة، والمعنى يُقدِّرُ الكبير وينزله منزلته

التَّعريفُ بِرَاوِي الحَديث رضي الله عنه

- **نسبه**: عبد الله بن عمرو بن العاص القرشي، وهو وأبوه صحابيان رضي الله عنهما.
- **صفاته**: كان يحترمُ ويُقدِّرُ الكبيرَ في فضلِه ومنزلتِه، وإنْ كانَ أصغرَ منهُ.
- **فضائله**: قال عنه رسول الله ﷺ: «نِعْمَ أهلُ البيت: عبدُالله، وأبو عبدالله، وأُمُّ عبدالله»[2].

(١) أخرجه أبو داود (٤٩٤٣)، والترمذي (١٩٢٠)، واللفظ له.

(٢) أخرجه أحمد (١٣٨١).

وزارة التعليم
Ministry of Education
2026 - 1448

فوائدُ الحديثِ

١ الإسلام دين يُعطي كلَّ ذي حقٍّ حقَّهُ.

٢ الإسلام يحث على توقيرِ الكبيرِ ورحمةِ الصَّغيرِ.

٣ يدخل في معنى الكبير: الوالدان والإخوةُ والأخواتُ الكِبارُ، وأصحاب المكانة في المجتمع.

٤ الرحمة بالصغير بأن يُعطى حقّه من الرفق به والشفقة عليه؛ لضعفه وبراءته وعدم قدرته على أخذ حقه.

٥ توقير الكبير يكون باحترامه ومعرفة ما يستحقه من التقدير؛ لمكانته وعلو قدره.

نتعلم لنعمل

- أحترمُ الكبير وأبادره بالسلام، وأستمعُ له وأتقبل توجيهاته.
- أرحمُ الصَّغيرَ وأعْطفُ عليه.
- أقدّمُ الرجلَ الكبيرَ عندَ الدُّخولِ أو الخُروجِ منْ أيِّ مكانٍ.

التقويم

١ أُعلل تخصيص الرحمة بالصغار في قوله ﷺ: «مَنْ لَمْ يرحمْ صَغيرَنا».

١) لضعفِه وبراءتِه وعدمِ قدرتِه على أخذِ حقّه؛ فيُرفَقُ به ويُشفَقُ عليه.

٢ أعيد ترتيب الكلمات الآتية بما يوافق نص الحديث:

(كبيرنا - يرحم - ليس منا - شرف - صغيرنا - ويعرف - من لم)

٢) أُعيد ترتيب الكلمات الآتية بما يوافق...: «لَيْسَ مِنَّا مَنْ لَمْ يَرْحَمْ صَغيرَنا وَيَعْرِفْ شَرَفَ كَبيرِنا».

وزارة التعليم
Ministry of Education
2026 - 1448

رابط الدرس الرقمي

www.ien.edu.sa

الدرس الرابع

محبَّتُهُ ﷺ لذوي رَحِمِهِ ودعوتهم للخير

المُرادُ بذَوِي الرَّحِم

هُمُ الأقاربُ منَ النَّسَبِ منْ جهةِ أمِّكَ أو أَبيكَ.

وأقربُهُم: الآباءُ والأمَّهاتُ، والأجْدادُ والجَدَّاتُ، والأولادُ والأحفادُ، ثمّ الأقربَ فالأقربَ منَ الإخوةِ والأخواتِ وأولادِهم، والأعمامِ والعمَّاتِ وأولادِهِم، والأخوالِ والخالاتِ وأولادِهِم.

معْنَى صِلةُ الرَّحِم

صِلةُ الرَّحِمِ هيَ الإحسانُ إلى الأقاربِ وتكونُ بأمورٍ متعددةٍ؛ منْها: الزيارةُ، والهديةُ، وعيادةُ المريضِ.

نماذجُ من صِلَتِهِ ﷺ لرحمه

محبتهم واحترامهم

كان ﷺ يُثْني علَى قرَابَتِه بالخيرِ الَّذي يعلمُهُ فيهم، فقد قال رسولُ الله ﷺ عن عمه العباس ابن عبد المطلب رضي الله عنه: «هذا العباس بن عبد المطلب أجودَ قريشٍ كَفًّا وأوصلها»[1].

ملاطفة صغيرهم:

عن عبد الله بن جعفر بن أبي طالب رضي الله عنهما قال: كان النبي ﷺ إذا قَدِم من سفر تُلُقِّيَ بصبيان أهل بيته، قال: فَتُلُقِّيَ بي وبالحسن أو بالحسين، قال: فحملَ أحدنَا بينَ يديهِ والآخرَ خلفَهُ حتى دخلنا المدينة[2].

(١) أخرجه النسائي في السنن الكبرى (٨١٧٤).

(٢) أخرجه مسلم (٢٤٢٨).

وزارة التعليم
Ministry of Education
2026 - 1448

مشاركتهم أحزانهم:

عن عبد الله بن جعفر رضي الله عنهما قال: لما جاء نَعْيُ جعفرٍ رضي الله عنه قال النبي ﷺ: «اصنعوا لأهلِ جعفر طعامًا فإنه قد جاءهم ما يَشْغَلُهم»[1].

نشاط ١

وسائلُ صلةِ الرَّحِمِ كثيرةٌ ومُتيسِّرةٌ، ومع ذلك يُفَرِّط فيها كثير من الناس، قال تعالى:

﴿ فَهَلْ عَسَيْتُمْ إِن تَوَلَّيْتُمْ أَن تُفْسِدُوا فِي الْأَرْضِ وَتُقَطِّعُوا أَرْحَامَكُمْ ﴿٢٢﴾ أُولَٰئِكَ الَّذِينَ لَعَنَهُمُ اللَّهُ فَأَصَمَّهُمْ وَأَعْمَىٰ أَبْصَارَهُمْ ﴿٢٣﴾ ﴾[2].

- أكتبُ أبرزَ مظاهرَ قطيعةِ الرَّحِمِ المُنتشرةِ بينَ النَّاسِ، وأُصَنِّفُها حسبَ الانتشارِ:

مظاهر القطيعة	تصنيفها حسب الانتشار (كثيرة - متوسطة - قليلة)
١) هجرُ الأقاربِ وتركُ زيارتِهم.	١) كثيرة
٢) قطعُ الاتِّصالِ بهم عندَ الخلافِ والغضبِ.	٢) كثيرة
٣) تركُ السُّؤالِ عنهم في المرضِ والمناسباتِ.	٣) متوسِّطة
٤) منعُ المساعدةِ والنَّفقةِ عن المحتاجِ منهم.	٤) قليلة

(١) أخرجه الترمذي (٩٩٨).
(٢) سورة محمد الآيتان: ٢٢ - ٢٣.

وزارة التعليم
Ministry of Education
2026 - 1448

نشاط ٢

أضعُ إشارةَ (✓) أمامَ مواقفَ الصِّلةِ، وعلامةَ (✗) أمامَ مواقفَ القَطِيعةِ:

- يتضايقُ بعضُ النَّاسِ من زيارةِ أبناءِ عمِّهِ لوالدهِ باستمرار. (١) ✗ قطيعة
- تخرَّجَ محمدٌ منَ الجامعةِ فأقامَ وليمةً دعَا إليهَا أقاربَهُ. (٢) ✓ صِلة
- يُجهِّزُ صالحٌ هدايَا يَسيرةً لِصغارِ أقاربِهِ إذَا زَارَهُم. (٣) ✓ صِلة
- شخصٌ يتضَجَّرُ منْ مساعدةِ أقاربِهِ عندَ حاجتِهِم إليهِ. (٤) ✗ قطيعة

نتعلم لنعمل

- أحرصُ على حضورِ المناسباتِ الاجتماعيةِ لذوِي رحِمِي.
- أُعَرِّف بنفسي في المناسبات الاجتماعية.

وزارة التعليم
Ministry of Education
2026 - 1448

التقويم

١) أُبيِّن معنى صلةَ الرَّحمِ.

١) أُبيِّنُ معنى صِلةِ الرَّحِمِ.: هيَ الإحسانُ إلى الأقاربِ، وتكونُ بأمورٍ متعددةٍ.

٢) أرتِّب الأقارب حسب الأقرب:

(الجد – أولاد الإخوة – العم – الأم – أولاد العم)

٣) أُبيِّن وسائل صلةَ الرَّحمِ.

٢) أُرتِّبُ الأقاربَ حسبَ الأقربِ: (الجد...: الأمُّ، ثمَّ الجدُّ، ثمَّ أولادُ الإخوةِ، ثمَّ العمُّ، ثمَّ أولادُ العمِّ.

٣) أُبيِّنُ وسائلَ صِلةِ الرَّحِمِ.: الزيارةُ، والهديةُ، وعيادةُ المريضِ، وغيرُها منْ وجوهِ الإحسانِ إلى الأقاربِ.

وزارة التعليم
Ministry of Education
2026 - 1448

رابط الدرس الرقمي

www.ien.edu.sa

الدرس الخامس

منْ فضائلِ صلة الرَّحمِ

عَنْ أَبِي أَيُّوبَ الأنصاري رضي الله عنه أَنَّ رَجُلًا قالَ لِلنَّبِيِّ ﷺ أَخْبِرْنِي بِعَمَلٍ يُدْخِلُنِي الجَنَّةَ؟ فَقالَ النَّبِيُّ ﷺ: «تَعْبُدُ اللهَ وَلا تُشْرِكُ بِهِ شَيْئًا، وَتُقِيمُ الصَّلاةَ، وَتُؤْتِي الزَّكاةَ، وَتَصِلُ الرَّحِمَ»[1].

معاني المفردات

الكلمة	معناها
أخبرني بعملٍ يدخلني الجنة	أيُّ الأعمال يكون سببًا في دخول الجنة؟
تعبد الله ولا تشرك به شيئا	توحده ولاتشرك به أحدًا
تقيم الصلاة	المراد الفريضة
تؤتي الزكاة	تعطي الزكاة لمستحقيها شرعًا
تصل الرحم	الإحسان إلى الأقارب

(١) أخرجه البخاري (١٣٩٦)، ومسلم (١٣).

وزارة التعليم
Ministry of Education
2026 - 1448

التَّعريفُ بِرَاوي الحديثِ رضي الله عنه

- **نسبه:** هو خالد بن زيد الأنصاري رضي الله عنه.
- **صفاته:** كان عابدًا شجاعًا، نزل عليه النبي ﷺ لما قدم المدينة، وأقام عنده حتى بنى بيوته ومسجده.

فوائدُ الحديثِ

- أهمية التوحيد حيث ابتدأ النبي ﷺ بذكره في الحديث؛ لأن تحقق التوحيد شرط لقبول الأعمال الصالحة.
- أهميَّةُ صلةُ الرَّحِمِ، حيثُ قُرِنتْ معَ التَّوحيدِ والصَّلاةِ والزَّكاةِ.
- صِلةُ الرَّحِمِ هيَ الإحسانُ إلَى الأقاربِ علَى حسبِ حالِ الوَاصلِ والمَوصولِ، فتارةً تكونُ بالمالِ، وتارةً بالخدمةِ، وتارةً بالزيارةِ والسَّلامِ وغيرَ ذلك.

نتعلم لنعمل

- أُبيِّنُ لأَقَارِبي فضْلَ صِلةِ الرَّحِمِ.

التقويم

١ أعلِّل ابتداء النبي ﷺ الأعمال التي تقرب إلى الجنة بالتوحيد.

٢ أبيِّن على أي شيء يدل اقتران صلة الرحم بالتوحيد والصلاة والزكاة في الحديث.

٣ أبيِّن نتائج صلة الرحم على الواصل، وعلى الأقارب.

وزارة التعليم
Ministry of Education
2026 - 1448

١) أعلّل ابتداء النبي ﷺ الأعمال التي...: لأهمية التوحيد؛ فتحقُّقه شرط لقبول الأعمال الصالحة، فلا يُقبَل عمل بدونه.

٢) أبيِّن على أي شيء يدل اقتران صلة...: يدل على أهمية صلة الرحم وعِظَم منزلتها؛ حيث قُرِنت مع التوحيد والصلاة والزكاة.

٣) أبيِّن نتائج صلة الرحم على الواصل،...: على الواصل: دخول الجنة كما دلّ الحديث. وعلى الأقارب: وصول الإحسان إليهم بالمال أو الخدمة أو الزيارة، فتقوى المحبة والترابط بينهم.

رابط الدرس الرقمي

www.ien.edu.sa

الدرس السادس

تواضعه ﷺ وبشاشته مع جلسائه

من صفات النبي ﷺ مع جلسائه

تواضعه ﷺ في مجلسه

كان ﷺ يجلس مع أصحابه فيجيء الغريب فلا يدري أيُّهم رسول الله حتى يسأل[1].

ومن تواضعه: كراهته ﷺ أن يقوم أصحابه له إذا دخل المجلس، قال أنس رضي الله عنه: لم يكن شخص أحب إليهم من رسول الله ﷺ، وكانوا إذا رأوه لم يقوموا لما يعلمون من كراهيته لذلك[2].

سماعه ﷺ لجلسائه

كان يصغي لمن حَدَّثه ولو كان في كلامه جَفاء وغِلْظة، فعن أنس بن مالك رضي الله عنه قال: بينما نحن جلوس مع النبي ﷺ في المسجد دخل رجل على جمل فأناخه في المسجد، ثم عقله، ثم قال لهم: أيكم محمد؟ والنبي ﷺ متكئ بين ظهرانيهم، فقلنا هذا الرجل الأبيض المتكئ، فقال له الرجل: يا بن عبد المطلب، فقال له النبي ﷺ: «قد أجبتك»، فقال الرجل للنبي ﷺ: إني سائلك فمُشدِّدٌ عليك في المسألة فلا تَجِدْ علي في نفسك، فقال ﷺ: «سل عما بدا لك» فقال: أسألك بربك ورب من قبلك؛ آللهُ أرسلك إلى الناس كلهم؟ فقال ﷺ: «اللهم نعم»، قال: أنشدك بالله؛ آللهُ أمرك أن نصلي الصلوات الخمس في اليوم والليلة؟ قال ﷺ: «اللهم نعم..»[3] الحديث.

(١) أخرجه أبو داود (٤٦٩٨).

(٢) أخرجه الترمذي (٢٧٥٤).

(٣) أخرجه البخاري (٦٣).

وزارة التعليم
Ministry of Education
2026 - 1448

بشاشته ﷺ مع جلسائه:

كان ﷺ كثير التَّبسُّم مشرق الوجه مع جلسائه، فعن جرير رضي الله عنه قال: ما حجبني النبي ﷺ منذ أسلمت ولا رآني إلا تبسَّمَ في وجهي[1].

ولذلك كان الصحابة رضي الله عنهم يفرحون بمجالسته، وَيُحسُّون بِلُطْفِه، فعن أبي هريرة رضي الله عنه قال: قلت يا رسول الله: إني إذا رأيتك طابت نفسي وقَرَّتْ عيني فأنبئني عن كل شيء، فقال: «كل شيء خلق من ماء...»[2]، وعن عمرو بن العاص رضي الله عنه قال: «كان رسول الله ﷺ يقبل بوجهه وحديثه عليَّ حتى ظننت أني خير القوم»[3].

نتعلم لنعمل

- **أحرص على احترام جلسائي وتقديرهم.**
- **اقتداءً بالهدي النبوي أسعى أن يكون جلسائي مستمتعين بمجلسي.**
- **أنصت لحديث جلسائي ولا أقاطعهم.**
- **أتبسم في وجوه الآخرين.**

(١) أخرجه البخاري (٣٠٣٦)، ومسلم (٢٤٧٥).
(٢) أخرجه أحمد (٧٩٣٢).
(٣) أخرجه الترمذي في الشمائل (٣٤٥).

وزارة التعليم
Ministry of Education
2026 - 1448

التقويم

١ أُعلِّل ما يأتي:

يجيء الغريب والنبي ﷺ بين أصحابه رضي الله عنهم فلا يدري أيُّهم رسول الله.

ا) لشدة تواضعه ﷺ؛ فقد كان يجلس مع أصحابه كأحدهم، ولا يتميّز عنهم بمجلس ولا هيئة.

٢ أُكمل الفراغ بما يناسب:

من صور تواضع النبي ﷺ في مجلسه:

أ. ٢-أ) كان يجلس مع أصحابه فيجيء الغريب فلا يدري أيُّهم رسول الله حتى يسأل.

ب. ٢-ب) كراهيته ﷺ أن يقوم له أصحابه إذا دخل المجلس.

٣ أَضعُ علامةَ (✓) أمامَ العبارةِ الصحيحةِ، وعلامةَ (✗) أمامَ العبارةِ غير الصحيحة:

أ. كان الصحابة رضي الله عنهم يقومون للنبي ﷺ إذا دخل المجلس. ( )

ب. من أخلاقه ﷺ أنه يُصغي لمن حدَّثه ولو كان في كلامه جفاء وغِلظه. ( )

٣-أ) كان الصحابة رضي الله عنهم يقومون...: ✗ خطأ — والصواب: كانوا لا يقومون له؛ لما يعلمون من كراهيته ذلك.

٣-ب) من أخلاقه ﷺ أنه يُصغي لمن حدَّثه ولو...: ✓ صواب

وزارة التعليم
Ministry of Education
2026 - 1448

رابط الدرس الرقمي

www.ien.edu.sa

الدرس السابع

من آداب المجلس

عَنْ عَبْدِ اللهِ بْنِ عُمَرَ رضي الله عنهما عَنِ النَّبِيِّ ﷺ قالَ: «لا يُقِيمُ أَحَدُكُمُ الرَّجُلَ مِنْ مَجْلِسِهِ ثُمَّ يَجْلِسُ فِيهِ»[1].

معاني المفردات

الكلمة	معناها
من مجلسه	مكان جلوسه

التعريف براوي الحديث رضي الله عنه

- **نسبه:** هو عبد الله بن عمر بن الخطاب القرشي رضي الله عنهما.
- **صفاته:** كان كثير العبادة زاهدًا في الدنيا، وكان متواضعًا لا يلقى صغيرًا ولا كبيرًا إلا سلم عليه.

فوائد الحديث

1. الحث على التواضع المقتضي للمودة.
2. لا يجوز لرجل أن يقيم آخر من مجلسه بدعوى أنه اعتاد الجلوس فيه، والحكمة في هذا النهي: • حفظ حق المسلم. • إقامة الرجل من مجلسه يُولِّدُ العداوة والبغضاء.
3. مِنْ حسن الأدب أن يجلس المرء حيث انتهى به مجلسه، ولا يقيمَ أحدًا.

(١) أخرجه البخاري (٦٢٦٩)، ومسلم (٢١٧٧).

وزارة التعليم
Ministry of Education
2026 - 1448

نشاط

يعد الفصل الدراسي مجلسًا من مجالس العلم والتعلم، وتَبْدُرُ من بعض الطلاب بعضُ الأخطاء المتعلقة بذلك، أدوِّن هذه المخالفات بالاشتراك مع مجموعتي.

نشاط) يعد الفصل الدراسي مجلسًا من مجالس...: إقامة الطالب زميله من مكانه ليجلس فيه، والتضييق على الجالسين، ومقاطعة المتحدث وعدم الإصغاء له، والتناجي دون الثالث.

نتعلم لنعمل

- أُقدِّرُ جلسائي ولا أقيمهم من أماكنهم.
- إذا دخلت في مجلس، فأجلس حيث انتهى بي المجلس.

التقويم

١) أبيِّن الحكمة من النهي عن إقامة من سبق إلى مجلس والجلوس مكانه.

١) حفظ حق المسلم في المكان الذي سبق إليه، ولأن إقامته من مجلسه تُولّد العداوة والبغضاء بين المسلمين.

٢) أبيِّن كيف دل الحديث على أن التواضع من أخلاق المسلم.

٢) أبيِّن كيف دل الحديث على أن التواضع...: بنهيه ﷺ عن إقامة أحد من مجلسه؛ فمن حسن الأدب أن يجلس المرء حيث انتهى به المجلس ولا يقيم أحدًا، وهذا عين التواضع.

وزارة التعليم
Ministry of Education
2026 - 1448

رابط الدرس الرقمي

www.ien.edu.sa

الدرس الثامن هدي النبي ﷺ في تعامله مع جيرانه

هَدْيَ النبي ﷺ في تعامله مع جيرانه

كان النبي ﷺ يحسن إلى جيرانه ويتفقد أحوالهم ويهدي إليهم، ويزور مريضهم، ومن صور إحسانه لجيرانه ما يأتي:

الإهداء إليهم

عن أبي هريرة رضي الله عنه أن النبي ﷺ أمر أن تُذبح شاة، فيَقْسِمها بين الجيران[1].

وقد سألته أم المؤمنين عائشة رضي الله عنها، قالت: يا رسول الله إن لي جارين فإلى أيهما أهدي؟ قال: «إلى أقربهما منك بابا»[2].

عيادة مريضهم

عن زيد بْنِ أرقمَ رضي الله عنه قال: «عادني رسول الله ﷺ من وجع كان بعيني»[3].

(١) انظر مجمع الزوائد للهيثمي ج٣ ص ١٠٩.

(٢) أخرجه البخاري (٦٠٢٠).

(٣) أخرجه أبو داود (٣١٠٢).

وزارة التعليم
Ministry of Education
2026 - 1448

كثرة وصية النبي ﷺ بالجار فمن ذلك

- قال النبي ﷺ: «مازال جبريل يوصيني بالجار حتى ظننت أنه سيورثه»[1] ومعنى سيورثه: ظننت أنه سيجعل له نصيبًا من الميراث.
- يقول النبي ﷺ: «خَيْرُ الجِيرانِ عِنْدَ اللهِ خَيْرُهُم لِجَارِهِ»[2].
- وعن أبي ذر رضي الله عنه قال: قال رسول الله ﷺ: «يَا أَبَا ذَر إِذَا طَبَخْتَ مَرَقَةً، فَأَكْثِر ماءَهَا، وَتَعَاهَد جِيرانَكَ»[3].

نهيه ﷺ عن إيذاء الجار

لقد حذَّر النبي ﷺ من إيذاء الجار، بل نفى الإيمان عمن يؤذي جاره، قال رسول الله ﷺ: «مَنْ كانَ يُؤْمِنُ بِاللهِ وَاليَوْمِ الآخِرِ فَلا يُؤْذِ جارَهُ..»[4].

صبره ﷺ على أذى جيرانه

لقي النبي ﷺ الأذى من بعض جيرانه في مكة من مشركي قريش بعد أن دعاهم للإسلام، وكان خلقه في التعامل معهم مثالًا للصبر على أذى الجار؛ فقد كان يقابل الإساءة بالإحسان متمثلًا قول الله تعالى: ﴿ٱدْفَعْ بِٱلَّتِى هِىَ أَحْسَنُ فَإِذَا ٱلَّذِى بَيْنَكَ وَبَيْنَهُۥ عَدَٰوَةٌ كَأَنَّهُۥ وَلِىٌّ حَمِيمٌ ﴿٣٤﴾﴾[5].

(١) أخرجه البخاري (٦٠١٤)، ومسلم (٢٦٢٤).
(٢) أخرجه الترمذي (١٩٤٤).
(٣) أخرجه مسلم (١٤٢).
(٤) أخرجه البخاري (٦٠١٨)، ومسلم (٤٧).
(٥) سورة فصلت، آية ٣٤.

وزارة التعليم
Ministry of Education
2026 - 1448

نشاط

أبيِّن حق جارنا عليَّ في الحالات الآتية:

- مرض جاري فأصبح طريح الفراش.

أ) أعوده وأسأل عن حاله وأدعو له بالشفاء وأقدّم له ما يحتاج؛ اقتداءً بهدي النبي ﷺ.

- أقام والدي وليمة بمناسبة نجاح أحد إخوتي.

ب) أدعوه إلى الوليمة وأُهدي إليه من طعامها، وأبدأ بأقربهم إلينا بابًا.

- تزوج أحد أبناء جيراننا.

ج) أهنئه وأشاركه فرحته وأدعو له بالبركة، وأُجيب دعوته إن دعاني إلى وليمته.

نتعلم لنعمل

- أحرصُ على زيارة جاري وصِلَته، خاصةً عند مرضه أو فرحه، فهذا من هدي النبي ﷺ.
- إذا أردتُ فعل إحسان أو معروف أبدأ بجاري.
- أصبر على أذى جاري، وأعامله بالتي هي أحسن.
- أتجنب رمي المخلفات أمام منزل جاري أو إتلاف شيء من ممتلكاته.

التقويم

١) أذكُرُ صُورتين من صُور هَدْي النَّبي ﷺ في تعامُلِه مع جيرانه.

١) الإهداء إليهم؛ كأمره بذبح شاةٍ تُقسم بين الجيران، وعيادة مريضهم؛ كعيادته زيد بن أرقم.

٢) أبين أثر الصبر على أذى الجار في حسن العلاقة بين الجيران.

٢) التقويم: أبين أثر الصبر على أذى الجار...: الصبر ومقابلة الإساءة بالإحسان يُذهبان العداوة ويجعلانها مودة؛ قال تعالى: (ادفع بالتي هي أحسن فإذا الذي بينك وبينه عداوة كأنه ولي حميم).

وزارة التعليم
Ministry of Education
2026 - 1448

الوِحْدَةُ الثَّانِية

هَدْيُ النبي ﷺ في معاملةِ القائمينَ عَلَى قضاءِ حوائِجِه والعمَّالِ والضُّيوفِ

يُتوقَّعُ من الطَّلبةِ بعدَ نهايةِ الوحدةِ أنْ يكونُوا قادرينَ علَى:

- بيان هَدْي النَّبي ﷺ في معاملة القائمين على قضَاء حوائجِه.
- بيان هَدْي النبي ﷺ في التعامل مع الوفود والضُّيوف.
- تقديم ترجمةٍ موجزةٍ لراوي الحديث.
- استنباط الفوائد من الحديث.

وزارة التعليم
Ministry of Education
2026 - 1448

رابط الدرس الرقمي

www.ien.edu.sa

الدرس التاسع: هدي النبي ﷺ في معاملة القائمين على قضاء حوائجه

القائمون على قضاء حوائج النبي ﷺ

منهم أنس بن مالك رضي الله عنه وكان مُلازماً له، وعبدالله بن مسعود رضي الله عنه صاحب نعله وسواكه، وعقبة ابن عامر الجهني رضي الله عنه صاحب بغلته يقود به في الأسفار، وبلال بن رباح رضي الله عنه مؤذنه.

هدي النبي ﷺ في معاملتهم

رحمتهُ ورأفتهُ بهم

عن أنس رضي الله عنه قال: «عن عقبة بن عامر رضي الله عنه قال: بَيْنا أقودُ برسولِ اللهِ ﷺ في نَقْبٍ مِن تلكَ النِّقابِ؛ إذ قال: ألَا تركَبُ يا عُقْبةُ، فأجلَلتُ رسولَ اللهِ ﷺ أنْ أركَبَ مَركَبَ رسولِ اللهِ ﷺ. ثمّ قال: ألَا تركَبُ يا عُقبَةُ. فأشفَقتُ أنْ يكونَ معصيةً، فنزَلَ، وركِبتُ هُنَيْهةً، ونزَلتُ، وركِبَ رسولُ اللهِ ﷺ، ثمّ قال: ألَا أُعلِّمُكَ سورتَينِ مِن خَيرِ سورتَينِ قرَأَ بِهِما النّاسُ. فأقرَأَني: (قُلْ أَعُوذُ بِرَبِّ الْفَلَقِ...) و(قُلْ أَعُوذُ بِرَبِّ النَّاسِ...) فأُقيمَتِ الصَّلاةُ، فتقدّمَ، فقرَأَ بهما، ثمّ مرّ بي، فقالَ: كيفَ رأَيتَ يا عُقْبةُ بنَ عامرٍ؟ اقرَأْ بهما كُلّما نِمتَ وقُمتَ»[1].

عدم الإساءة إليهم بالقول أو بالفعل

عن أنس رضي الله عنه قال: «خدمت النبي ﷺ عشر سنين، فما قال لي أُفٍّ، ولا لِمَ صنعتَ ولا ألا صنعت»[2].

وعن عائشة رضي الله عنها قالت: (ماضرب رسول الله ﷺ شيئًا قط بيده، ولا امرأة، ولا خادمًا؛ إلا أن يجاهد في سبيل الله)[3].

(١) أخرجه أحمد (١٧٢٩٦). (٢) أخرجه البخاري (٦٠٣٨)، ومسلم (٢٣٠٩).
(٣) أخرجة مسلم (٢٣٢٨).

وزارة التعليم
Ministry of Education
2026 - 1448

مكافأتهم

عن ربيعة بن كعب الأسلمي رضي الله عنه قال: «كنت أبيت مع رسول الله ﷺ فأتيته بوَضوئه وحاجته فقال لي: «سل». فقلت: أسألك مرافقتك في الجنة، قال: «أَوَغَيْرَ ذلك»، قلت: هو ذاك، قال: «فَأَعِنِّي على نفسك بكثرة السجود»[1].

الوصية بهم

عن أبي ذر رضي الله عنه أن رسول الله ﷺ قال: «إخوانكم خَوَلكم جعلهم الله تحت أيديكم فمن كان أخوه تحت يده فليطعمه مما يأكل وليُلبسه مما يلبس، ولا تكلفوهم ما يغلبهم فإن كلفتموهم فأعينوهم»[2].

التحذير من الاعتداء عليهم

عن عبد الله بن عمر رضي الله عنهما قال: جاء رجل إلى النبي ﷺ فقال: يا رسول الله كم نعفو عن الخادم؟ فصمت، ثم أعاد عليه الكلام فصمت، فلما كان في الثالثة قال: «اُعفُوا عنه في كل يوم سبعين مرة»[3].

نتعلم لنعمل

- أبتسم في وجه العمالة المنزلية والعمال وأرحب بهم.
- أتجنب تكليف العمالة المنزلية والعمال بالأعمال في حال مرضهم.
- أشتري للعمالة المنزلية معي إذا اشتريت طعامًا.
- أتجنب سبّ العمالة المنزلية أو ضربها إذا أخطأت.

(١) أخرجه مسلم (٤٨٩). (٢) أخرجه البخاري (٣٠).
(٣) أخرجه أبو داود (٥١٦٤)، والترمذي (١٩٤٩).

وزارة التعليم
Ministry of Education
2026 - 1448

نشاط ١

أحدد الموقف الخطأ وأوضح كيف يمكن تصحيحه:

- سقط الكأس من يد العاملة المنزلية فأخذت صاحبة المنزل تصرخ عليها وتشتمها. ( )

(١-١) ✗ خطأ — والصواب: أن ترفق بها وتعفو عنها ولا تسبَّها؛ فما تعمَّدت ذلك.

- مرض السائق المنزلي فذهب به أبي إلى الطبيب. ( )

(١-٢) ✓ صواب — علاجهم عند المرض من الرحمة بهم، ويُتجنَّب تكليفهم في حال مرضهم.

- بعد الفراغ من الوليمة التي كانت في البيت تكاتف أهل البيت جميعا لمساعدة العاملة المنزلية. ( )

(١-٣) ✓ صواب — إعانتهم على العمل الشاق هدي النبي ﷺ: «فإن كلفتموهم فأعينوهم».

- ضرب الأب السائق المنزلي بسبب اصطدامه بسيارة أخرى. ( )

(١-٤) ✗ خطأ — والصواب: أن يعفو عنه وينصحه بلا ضرب؛ فما ضرب النبي ﷺ خادمًا قط.

- عند قدوم العيد اشترى أبي للسائق المنزلي لباسًا جديدًا ليلبسه في العيد. ( )

(١-٥) ✓ صواب — من الإحسان إليهم مكافأتهم وإلباسهم مما نلبس.

نشاط ٢

أتخيل أني عامل عند شخص ما، وأرغب منه أن يعاملني معاملة حسنة، أحدِّد الأفعال التي أرغبها منه.

٢) أتخيل أني عامل عند شخص ما، وأرغب منه...: أن يرفق بي ويحسن خطابي، ويطعمني مما يأكل ويلبسني مما يلبس، ولا يكلفني ما يغلبني ويعينني عليه، ويعفو عن خطئي، ويعطيني أجري كاملًا في وقته.

.....

وزارة التعليم
Ministry of Education
2026 - 1448

التقويم

١) قال أحدهم لك: التعامل الحسن يكون للأُجراءِ المسلمين فقط. أبين رأيي في العبارة، مع الدليل.

١) قال أحدهم لك: التعامل الحسن يكون...: العبارة خاطئة؛ فحسن المعاملة عام لكل أجير مسلمًا كان أو غيره، لعموم قوله ﷺ: «إخوانكم خَوَلكم جعلهم الله تحت أيديكم»، ولم يخصَّ مسلمًا دون غيره.

٢) أكتب الأسلوب الأمثل للتعامل مع العمالة في الحالات الآتية:

أ. إذا أخطأ.

٢ - أ) أعفو عنه وأصفح وأنبّهه برفق، ولا أسبّه ولا أضربه؛ قال ﷺ: «أُعفُوا عنه في كل يوم سبعين مرة».

ب. إذا أهمل عمله ولم يُتمَّه.

٢ - ب) أنصحه برفق وأذكّره بأمانة العمل وإتقانه، وأُعينه إن كان العمل يغلبه، ولا أسبّه.

جـ. إذا أحسن القيام بما وُكِّلَ إليه.

٢ - جـ) أشكره وأثني عليه وأكافئه على إحسانه؛ فقد كافأ النبي ﷺ ربيعة بن كعب على خدمته.

د. إذا قام بأعمال إضافية خارج وقت عمله.

٢ - د) د. إذا قام بأعمال إضافية خارج وقت...: أُعطيه أجرًا زائدًا على عمله الإضافي وأشكره، ولا أُكلّفه بغير رضاه ولا أُماطله بأجره.

٣) أُمثِّل على وصية النبي ﷺ بالأجير:

٣) أُمثّل على وصية النبي ﷺ بالأجير: أن أُطعمه مما آكل وأُلبسه مما ألبس، ولا أُكلّفه من العمل ما يغلبه، فإن كلّفته أعنته عليه، وأُعطيه أجره كاملًا في وقته.

وزارة التعليم
Ministry of Education
2026 - 1448

رابط الدرس الرقمي

www.ien.edu.sa

الدرس العاشر نهي النبي ﷺ عن منع الأجير أجرته

عَنْ أَبِي هُرَيْرَةَ رضي الله عنه عَنِ النَّبِيِّ ﷺ قالَ: «قالَ اللهُ: ثَلاثَةٌ أَنَا خَصْمُهُمْ يَوْمَ القِيامَةِ...، وذكر منهم: وَرَجُلٌ اسْتَأْجَرَ أَجِيرًا فَاسْتَوْفَى مِنْهُ وَلَمْ يُعْطِهِ أَجْرَهُ»(١).

معاني المفردات

الكلمة	معناها
قال الله تعالى	هذا النوع من الحديث يعرف بالحديث القدسي، والمراد به: قول النبي ﷺ قال الله تعالى.
أنا خصمهم	يخاصم الله الظالمين جميعًا يوم القيامة

التعريف براوي الحديث رضي الله عنه

- **نسبه:** عبدالرحمن بن صخر الدوسي رضي الله عنه.
- **من فضائله:** دعا له النبي ﷺ بقوة الحفظ فأصبح لا ينسى حديثًا سمعه من النبي ﷺ.
- **من صفاته:** حبه للعلم وكان عابدًا لله تعالى.

(١) أخرجه البخاري (٢٢٧٠).

وزارة التعليم
Ministry of Education
2026 - 1448

فوائد الحديث

١. الوعيد الشديد لمن منع العامل أجرته أو نقصها.
٢. إذا دعتك قدرتك إلى ظلم الآخرين فتذكر قدرة الله عليك.
٣. أن الله ينتصر للمظلوم يوم القيامة.

نشاط ١

في حال تأخر صرف أجر الأجير أو العامل المنزلي؛ فسيؤدي هذا إلى ظهور مشكلات كثيرة في حياته، اِقترحْ ثلاثة حلول مع مشاركة زملائك.

نشاط ١) في حال تأخر صرف أجر الأجير أو العامل...: ١) توثيق العقد وتحديد موعد صرف الأجر والالتزام به. ٢) نصح صاحب العمل وتذكيره بالوعيد الشديد. ٣) رفع الأمر إلى الجهات المختصة ليأخذ حقه.

نشاط ٢

أعدِّد مخاطر التعامل السيئ مع العمالة، وآثاره السلبية عليهم.

مخاطر التعامل السيئ	الآثار السلبية
٢-أ) منع أجره أو نقصه أو تأخيره عن وقته	٢-ب) ضياع حقه وعجزه عن نفقة أهله
٢-جـ) سبه وضربه وتكليفه ما لا يطيق	٢-د) إيذاؤه وإضعاف همته وكراهيته للعمل

وزارة التعليم
Ministry of Education
2026 - 1448

نتعلم لنعمل

- أعطي العامل أجرته بعد إتمام عمله مباشرة دون تأخير .
- أتجنب تأخير أجرة العامل إذا أتمَّ عمله .
- أتجنب إنقاص أجرة العامل عن المتفق عليه .

التقويم

١ أكمل الفراغ بما يناسب في الجملة الآتية :

الحديث القدسي هو : ١) قول النبي ﷺ: قال الله تعالى؛ أي ما يرويه عن ربه عز وجل.....

٢ أمثِّل لعدم استيفاء الأجير أجره .

٢) أمثِّل لعدم استيفاء الأجير أجره.: كأن يستأجر رجلٌ عاملًا لبناء جدار بأجر متفق عليه، فلما أتمَّ عمله لم يعطه أجره، أو نقصه، أو ماطله به بلا عذر.

وزارة التعليم
Ministry of Education
2026 - 1448

رابط الدرس الرقمي

www.ien.edu.sa

الدرس الحادي عشر

هدي النبي ﷺ في التعامل مع الوفود والضيوف

هدي النبي ﷺ في التعامل مع الوفود والضيوف

كان النبي ﷺ يحسن إلى الوفود التي تَقْدُمُ عليه فكان يستقبلهم بالبشر والترحيب، وحسن المعاملة ويلاطفهم ويكرمهم، ومن المواقف في ذلك:

ملاطفتهم ومؤانستهم

عن أبي هريرة رضي الله عنه عن النبي ﷺ قال: «أتاكم أهل اليمن هم أَرَقُّ أفئدة، وألين قلوبًا، الإيمان يمان، والحكمة يمانية...»[1].

إكرامهم

جعل النبي ﷺ نصف ما تنتجه خيبر ليطعم به وفوده وضيوفه[2].

ومن إكرامه لهم أنه ﷺ قد خصص بيتًا لنزولهم وضيافتهم، وقد حث النبي ﷺ على إكرام الضيف وبيَّن مكانته من الدين فقال: «من كان يؤمن بالله واليوم الآخر فليكرم ضيفه»[3].

حرصه ﷺ على استضافة الفقراء

عن عبد الرحمن بن أبي بكر رضي الله عنهما أن أصحاب الصُّفَّةِ[4] رضي الله عنهم كانوا أناسًا فقراءَ، وأن النبي ﷺ قال: «من كان عنده طعام اثنين فليذهب بثالث وإن أربع فخامس أو سادس» وأن أبا بكر رضي الله عنه جاء بثلاثة فانطلق النبي ﷺ بعشرة[5].

(١) أخرجه البخاري (٣١٩٠).
(٢) أخرجه أبو داود (٣٠١٢).
(٣) أخرجه البخاري (٦١٣٥)، ومسلم (٧٧).
(٤) موقع مظلل في آخر المسجد النبوي يأوي إليه الفقراء الغرباء.
(٥) أخرجه البخاري (٦٠٢)، ومسلم (٢٠٥٧).

وزارة التعليم
Ministry of Education
2026 - 1448

الترحيب والاستبشار

عن ابن عباس رضي الله عنهما قال: إن وفد عبد القيس لما أتوا النبي ﷺ قال: «من القوم أو من الوفد؟» قالوا: ربيعة، قال: «مرحبًا بالقوم أو بالوفد غير خزايا ولا ندامى...»[1].

نشاط ١

أكتب ثلاث عبارات تدل على ترحيبي بالضيف.

١) أهلًا وسهلًا ومرحبًا بك، نوّرت بيتنا بقدومك.

٢) حيّاك الله وبيّاك، لقد شرّفتنا بزيارتك وأسعدنا حضورك.

٣) حللت أهلًا ونزلت سهلًا، بيتنا بيتك فاطلب ما تشاء.

نشاط ٢

أجمع أكبر عدد من الأفكار لتقديم خدمة أفضل لوفود وطني في الحج والعمرة لتحقيق نتائج إيجابية لبرنامج (خدمة ضيوف الرحمن) وذلك ضمن برامج رؤية المملكة ٢٠٣٠، وفقًا لما درست.

نشاط ٢) استقبالهم بالبشاشة والترحيب، وإرشادهم بلغاتهم، وتيسير تصاريحهم إلكترونيًّا، وتهيئة النقل والسكن والرعاية الصحية، والتطوع في خدمتهم.

(١) أخرجه البخاري (٥٣)، ومسلم (١٧).

وزارة التعليم
Ministry of Education
2026 - 1448

نتعلم لنعمل

- أدعو أصدقائي للعشاء في المنزل إكرامًا لهم.
- ألاطف ضيوفي وأقدم لهم أطيب ما لديَّ.

التقويم

أكمل الفراغات الآتية بما يناسب:

أ. من أمثلة ملاطفة النبي ﷺ للوفود:

أ) من أمثلة ملاطفة النبي ﷺ للوفود: قوله ﷺ في أهل اليمن ملاطفةً ومؤانسةً: «أتاكم أهل اليمن هم أرقُّ أفئدة، وألين قلوبًا».

.....

ب. قال رسول الله ﷺ لوفد عبد القيس: مرحبًا بالقوم أو .....غير .....

ب) قال رسول الله ﷺ لوفد عبد القيس:...: بالوفد — خزايا ولا ندامى.

وزارة التعليم
Ministry of Education
2026 - 1448

جـ. من أمثلة حرصه ﷺ على استضافة الفقراء:

ج) من أمثلة حرصه ﷺ على استضافة الفقراء: استضافته ﷺ أصحابَ الصُّفَّة الفقراء، وقوله: «من كان عنده طعام اثنين فليذهب بثالث وإن أربع فخامس أو سادس».

د. من أمثلة إكرام النبي ﷺ لضيوفه:

د) من أمثلة إكرام النبي ﷺ لضيوفه: جعله ﷺ نصف ما تنتجه خيبر ليطعم به وفوده وضيوفه، وتخصيصه بيتًا لنزولهم وضيافتهم.

وزارة التعليم
Ministry of Education
2026 - 1448

الوِحْدَةُ الثالثة

هَدْيُ النبي ﷺ مع غير المسلمين

يُتوقَّعُ من الطَّلبةِ بعدَ نهايةِ الوحدةِ أنْ يكونُوا قادرينَ علَى:

- بيان هَدْي النبي ﷺ في التعاملِ مع غيرِ المسلمين .
- تقديم ترجمةٍ موجزةٍ لراوي الحديث.
- استنباط الفوائد من الحديث.

وزارة التعليم
Ministry of Education
2026 - 1448

رابط الدرس الرقمي

www.ien.edu.sa

الدرس الثاني عشر: هدي النبي ﷺ في التعامل مع غير المسلمين

عفوه ﷺ عنهم بعد مقدرته عليهم

عن جابر بن عبد الله رضي الله عنهما: أنه غزا مع رسول الله ﷺ قِبل نجد، فلما قَفَلَ رسول الله ﷺ قَفَلَ معه فأدركتهم القائلة في واد كثير العِضَاهِ[1]، فنزل رسول الله ﷺ وتفرق الناس يستظلون بالشجر، فنزل رسول الله ﷺ تحت سمُرَةٍ وعَلَّقَ بها سيفه ونمنا نومة، فإذا رسول الله ﷺ يدعونا وإذا عنده أعرابي فقال: «إن هذا اخترط عليَّ سيفي وأنا نائم فاستيقظت وهو في يده صَلْتًا، فقال: من يمنعك مني؟ فقلت: الله ثلاثًا، ولم يعاقبه وجلس»[2].

وفاؤه بالعهود والمواثيق معهم

عن حذيفة بن اليمان رضي الله عنهما قال: ما منعني أن أشهد بدرًا إلا أني خرجت أنا وأبي حُسَيلٌ، قال: فأخذنا كفار قريش قالوا: إنكم تريدون محمدًا؟ فقلنا: ما نريده، ما نريد إلا المدينة فأخذوا مِنّا عهدَ اللهِ وميثاقَهُ لننصرفن إلى المدينة ولا نقاتل معه، فأتينا رسول الله ﷺ فأخبرناه الخبر فقال: «انصرفا، نَفِي لهم بعهدِهِم، ونستعينُ اللهَ عليهم»[3].

(١) العضاه: هو الشجر الذي له شوك.

(٢) أخرجه البخاري (٢٩١٠)، ومسلم (٨٤٣).

(٣) أخرجه مسلم (١٧٨٧).

وزارة التعليم
Ministry of Education
2026 - 1448

الإحسان إليهم والدعاء لهم بالهداية

عن أبي هريرة رضي الله عنه قال: قدم الطفيل بن عمرو الدوسي وأصحابه رضي الله عنهم على النبي ﷺ فقالوا: يا رسول الله إن دوسًا عصت وأبت فادع الله عليها، فقيل هلكت دوس، قال: «اللهم اهد دوسًا وائْتِ بهم»[1].

وعن جابر رضي الله عنه قال: قالوا: يا رسول الله أحرقَتْنَا نبال ثقيف، فادع الله عليهم، قال: «اللهم اهدِ ثقيفًا»[2].

الحلم على أذاهم

عن ابن مسعود رضي الله عنه قال: كَأَنِّي أَنْظُرُ إِلَى رَسُولِ اللهِ ﷺ يَحْكِي نَبِيًّا مِنَ الْأَنْبِيَاءِ ضَرَبَهُ قَوْمُهُ فَأَدْمَوْهُ، فَجَعَلَ يَمْسَحُ الدَّمَ عَنْ وَجْهِهِ، وَيَقُولُ: «اللَّهُمَّ اغْفِرْ لِقَوْمِي فَإِنَّهُمْ لَا يَعْلَمُونَ»[3].

نتعلم لنعمل

- أتعامل بالحسنى مع غير المسلمين.
- أصدق في الحديث والوعد مع غير المسلمين.
- أدعو لغير المسلم بالهداية ولا أستهزئ بأحد.

(١) أخرجه البخاري (٢٩٣٧)، ومسلم (٢٥٢٤).
(٢) أخرجه الترمذي (٣٩٤٢).
(٣) أخرجه البخاري (٣٤٧٧)، ومسلم (١٧٩٢).

وزارة التعليم
Ministry of Education
2026 - 1448

التقويم

١ أميِّز هدي النبي ﷺ مع غير المسلمين بوضع علامة (✓) :

أ . الصدق معهم وعدم الكذب عليهم . ( ) أ) ✓ من هديه ﷺ

ب . سبّهم والسخرية منهم . ( ) ب) ✗ ليس من هديه ﷺ

جـ. غِيبتِهم والنيل من أعراضهم . ( ) جـ) ✗ ليس من هديه ﷺ

د . الوفاء بالعهد والمواثيق معهم . ( ) د) ✓ من هديه ﷺ

هـ. الانتقام منهم وإيصال الأذى إليهم . ( ) هـ) ✗ ليس من هديه ﷺ

و . الدعاء لهم بالهداية والإسلام . ( ) و) ✓ من هديه ﷺ

ز . خيانتهم وعدم الوفاء بالعهد معهم . ( ) ز) ✗ ليس من هديه ﷺ

حـ. عيادة مريضهم . ( ) حـ) ✓ من هديه ﷺ

وزارة التعليم
Ministry of Education
2026 - 1448

٢ أُكْمل الفراغات الآتية بما يناسب:

أ. من أمثلة حِلْمِ النبي ﷺ على أذى غير المسلمين:

أ) من أمثلة حِلْمِ النبي ﷺ على أذى غير...: حكايته ﷺ عن نبيٍّ ضربه قومه فأدموه وهو يقول: «اللهم اغفر لقومي فإنهم لا يعلمون»، وحلمه على الأعرابي الذي اخترط سيفه ﷺ عليه فلم يعاقبه.

ب. من أمثلة وفاء النبي ﷺ بالعهد مع غير المسلمين:

ب) من أمثلة وفاء النبي ﷺ بالعهد مع غير...: قوله ﷺ لحذيفة وأبيه لما أخذت عليهما قريشٌ العهدَ ألّا يقاتلا معه: «انصرفا، نَفِي لهم بعهدِهم، ونستعينُ اللهَ عليهم».

٣ أُمثّل بمثال لدعاء النبي ﷺ لغير المسلمين بالهداية.

٣) أُمثّل بمثال لدعاء النبي ﷺ لغير...: دعاؤه ﷺ لدوسٍ حين طُلب منه الدعاء عليها: «اللهم اهد دوسًا وائْتِ بهم»، ودعاؤه لثقيف: «اللهم اهدِ ثقيفًا».

وزارة التعليم
Ministry of Education
2026 - 1448

رابط الدرس الرقمي

www.ien.edu.sa

الدرس الثالث عشر

صلة الوالدين غير المسلمين

عَنْ أَسْماءَ بِنْتِ أَبِي بَكْرٍ رضي الله عنهما قالَتْ: قَدِمَتْ عَلَيَّ أُمِّي وَهِيَ مُشْرِكَةٌ فِي عَهْدِ رَسُولِ اللهِ ﷺ فَاسْتَفْتَيْتُ رَسُولَ اللهِ ﷺ قُلْتُ: إِنَّ أُمِّي قَدِمَتْ وَهِيَ راغِبَةٌ أَفَأَصِلُ أُمِّي؟ قالَ: «نَعَمْ صِلِي أُمَّكِ»[1].

معاني المفردات

الكلمة	معناها
قدمت عليَّ أمي	أم أسماء هي قَيْلَة بنت عبدالعزى العامرية قدمت المدينة في زيارة ابنتها أسماء بنت أبي بكر رضي الله عنهما.
في عهد رسول الله ﷺ	الزمن الذي كان فيه بين النبي ﷺ وبين كفار قريش العهد والصلح، وذلك بعد الحديبية
فاسْتَفْتَيْتُ	أي في جواز استقبالها وبِرِّها وصِلتها
راغبة	ترغب في الصلة والبرِّ
أَفَأَصِلُ	الصلة بمعنى البر والإحسان، وتطلق غالبًا على الإحسان بالمال

(١) أخرجه البخاري (٢٦٢٠)، ومسلم (١٠٠٣).

وزارة التعليم
Ministry of Education
2026 - 1448

التعريف براوية الحديث رضي الله عنها

- **نسبها:** أسماء بنت أبي بكر رضي الله عنهما.

سميت بذات النِّطاقين وتقول في سبب ذلك: صنعت سفرة النبي ﷺ في بيت أبي حين أراد أن يهاجر؛ فلم أجد لسفرته ولا لسقائه ما أربطهما، فقلت لأبي: ما أجد إلا نِطَاقِي، قال: شُقِّيه باثنين، فاربطيه بأحدهما؛ قال: فلذلك سميت: ذات النطاقين رضي الله عنها.

فوائد الحديث

1. جواز صلة الأرحام غير المسلمين بالمال.
2. يجب أن ينفق المسلم على والديه وإن كانا غير مسلمين.
3. سماحة الدين الإسلامي في تعامله مع غير المسلمين.

نشاط

يدخل كثير من غير المسلمين في دين الإسلام بسبب المعاملة التي يلقونها من المسلمين، أُصنِّفُ الأفعال الآتية حسب الجدول الذي أمامي:

الإحسان	بر الوالدين	الكذب	السخرية
السبّ	الغش	الوفاء بالعهد	الرحمة

أفعال تُقرِّبُ الناس لدين الإسلام	أفعال تُنفِّرُ الناس من دين الإسلام
أفعال تُقرِّبُ الناس لدين الإسلام: الإحسان، بر الوالدين، الوفاء بالعهد، الرحمة	أفعال تُنفِّرُ الناس من دين الإسلام: الكذب، السخرية، السبّ، الغش

وزارة التعليم
Ministry of Education
2026 - 1448

نتعلم لنعمل

- أفخر بديني وإسلامي حيث أعطى كل ذي حق حقه.
- أساهم في بيان سماحة الإِسلام مع غير المسلم.

التقويم

أُكمل الفراغات فيما يأتي بما يناسب:

أ. يجب أن ينفق المسلم على والديه وإن كانا أ) غير مسلمين

ب. سبب تسمية أسماء رضي الله عنها بذات النطاقين:

ب) سبب تسمية أسماء رضي الله عنها بذات...: لأنها شقّت نِطاقها باثنين حين هجرة النبي ﷺ، فربطت بأحدهما سُفرته وسِقاءه.

وزارة التعليم
Ministry of Education
2026 - 1448

الوِحْدَةُ الرَّابِعة

هَدْيُ النبي ﷺ في التعامل مع الحيوان

يُتوقَّعُ من الطَّلبةِ بعدَ نهايةِ الوحدةِ أنْ يكونُوا قادرينَ علَى:

- ذِكْر صُورٍ من رحمةِ النبيِّ ﷺ بالحيوان.
- حفظ الحديث المطلوبِ حفظُه بإتقان.
- تقديم ترجمةٍ موجزةٍ لراوي الحديث.
- استنباط الفوائدِ من الحديث.

وزارة التعليم
Ministry of Education
2026 - 1448

رابط الدرس الرقمي

www.ien.edu.sa

الدرس الرابع عشر

إحسان النبي ﷺ إلى الحيوان

عَنِ ابْنِ عُمَرَ رضي الله عنهما عَنِ النَّبِيِّ ﷺ قالَ: «دَخَلَتْ امْرَأَةٌ النارَ فِي هِرَّةٍ رَبَطَتْها فَلَمْ تُطْعِمْها وَلَمْ تَدَعْهَا تَأْكُلُ مِنْ خَشاشِ الأَرْضِ»[1].

معاني المفردات

الكلمة	معناها
في هِرّة	أي: بسببِ هرةٍ، وهي (القِطة).
ربطتها	حبستها حتى ماتتْ.
فلم تطعمها	فلم تقدمْ لها الطعامَ والشرابَ.
ولم تدعها تأكل من خشاش الأرض	ولم تتركها لتصطادَ بنفسِها ما تجدُه أمامها في الأرضِ من الحيواناتِ الصغيرةِ والحشراتِ، كالفئران والديدان، ونحوها.

(١) أخرجه البخاري (٣٤٨٢)، ومسلم (٢٢٤٢).

وزارة التعليم
Ministry of Education
2026 - 1448

فوائد الحديث

١ تحريمُ إيذاءِ الحيوانِ بأيِّ شكلٍ من الأشكالِ.

٢ عظمةُ هذا الدِّين وشمولِه فقد كفلَ حقَّ الحيوانِ الضَّعيفِ حيثُ أُدْخِلت امرأةٌ النارَ بسببِ إيذائها له.

٣ أهميةُ الإحسانَ إلى الحيوانِ في الإسلام.

وقدْ وردَ في السنةِ العديدُ من النماذجِ التي تؤكدُ رفقَ النَّبي ﷺ بالحيوانِ، ومنْ ذلِك:

رحمته ﷺ بالحيوان

عن عبد الله بن مسعود رضي الله عنه قال: (كنا مع رسول الله ﷺ في سفر فانطلق لحاجته فرأينا حُمَّرةً معها فرخان فأخذنا فرخيها فجاءت الحُمَّرةُ فجعلت تَفْرِشُ، فجاء النبي ﷺ فقال: «من فجع هذه بولدها رُدُّوا ولدها إليها».

ورأى قرية نمل قد حرقناها، فقال: «من حَرَّق هذه»؟ قلنا: نحن، قال: «إنه لا ينبغي أن يعذب بالنار إلا ربُّ النار»[١].

وعن عبد الله بن جعفر رضي الله عنهما قال: أردفني رسول الله ﷺ خلفه ذات يوم ... فدخل حائطًا لرجل من الأنصار فإذا جمل، فلما رأى النبي ﷺ حَنَّ وذرفت عيناه، فأتاه النبي ﷺ فمسح ذفراه فسكت، فقال: «من رب هذا الجمل؟ لمن هذا الجمل؟» فجاء فتى من الأنصار فقال: لي يا رسول الله، فقال: «أفلا تتقي الله في هذه البهيمة التي ملكك الله إياها فإنه شكا إليَّ أنك تُجيعه وَتُدْئِبُهُ»[٢].

(١) أخرجه أبو داود (٢٦٧٥)، و(الحُمَّرة): طائرٌ صغير يشبه العصفور، و(تفرُشُ) أي: تَطيرُ وتُرفرِفُ فزعًا؛ لفَقْدِ فَرْخَيْها وصَغيرَيْها.

(٢) أخرجه أبو داود (٢٥٤٩)، و(الذفرى من البعير): العظم البارز خلف الأذن، ومعنى (تُدئبه): أي تُتعبه بكثرة ما تستعمله.

وزارة التعليم
Ministry of Education
2026 - 1448

إحسانه ﷺ إلى الحيوان

عن عبد الله بن عمرو رضي الله عنهما قال: مَرَّ رسول الله ﷺ برجل يحلب شاة، فقال: «أَيْ فُلانُ، إذا حلبت فَأَبْقِ لولدها، ...»[1] الحديث.

نهيه عن تعذيبها

- عن جابر رضي الله عنه أن النبي ﷺ مر عليه حمار قد وُسِم في وجهه فقال: «لعن الله الذي وسمه»[2].
- عن عبد الله بن عباس رضي الله عنهما أن رجلًا أضجع شاة يريد أن يذبحها وهو يُحِدُّ شَفْرَتَهُ، فقال النبي ﷺ: «أتريد أن تُميتها موتات؟! هلا حَدَّدت شفْرَتِكَ قبل أن تُضْجِعها»[3].

نشاط

أقرأ النصوص الآتية وأستنبطُ منها صور الرفق بالحيوان:

عن سعيد بن جبير رحمه الله قال: «مَرَّ ابن عمر رضي الله عنهما بنفر قد نصبوا دجاجة يترامونها فلما رأوا ابن عمر تفرقوا عنها، فقال ابن عمر: من فعل هذا؟ إن رسول الله ﷺ لعن من فعل هذا»[4].

صور الرفق

١) أستنبطُ صورَ الرفقِ من نصِّ: مرَّ ابن... : تحريمُ اتخاذِ الحيوانِ هدفًا للرمي وحبسِه حيًّا حتى يموتَ؛ لما فيه من تعذيبِه، ولعنُ النبيِّ ﷺ فاعلَ ذلك.

عن ابن عباس رضي الله عنهما قال: «نهى رسولُ الله ﷺ عن التحريش[5] بين البهائم»[6].

صور الرفق

٢) أستنبطُ صورَ الرفقِ من نصِّ: نهى... : تحريمُ التحريشِ بين البهائمِ، أي تهييجِ بعضِها على بعضٍ لتتقاتلَ؛ لما فيه من إيذائِها وتعذيبِها.

(١) أخرجه الطبراني في الأوسط (٨٨٥).
(٢) أخرجه مسلم (٢١١٧).
(٣) أخرجه الطبراني في الكبير (١١٩١٦)، وصححه الحاكم في المستدرك: (٤/ ٢٥٧).
(٤) أخرجه البخاري (٥٥١٥)، ومسلم (١٩٥٨).
(٥) تهييج بعضها على بعض.
(٦) أخرجه أبو داود (٢٥٦٢)، والترمذي (١٧٠٨).

وزارة التعليم
Ministry of Education
2026 - 1448

نتعلم لنعمل

- أتجنب الجلوس على بيوت النمل في البرية.
- أبيِّن لإخوتي وأصحابي ضرورة الرفق بالحيوانات.
- أبادر لإطعام الحيوان الجائع.
- إذا اقتنيتُ حيوانًا مباحًا فيجب عليَّ إطعامه وألّا أهمله.

معلومات إثرائية

حظيت الإبل بمكانة كبيرة ومتميزة في المملكة العربية السعودية؛ لارتباطها بهويتنا الوطنية، لذا صدر الأمر السامي الكريم من خادم الحرمين الشريفين الملك سلمان بن عبد العزيز آل سعود - حفظه الله - بإنشاء نادٍ للإبل عنايةً بإنسان هذا الوطن وتاريخه وثقافته وتراثه، ورعايةً للمهتمين بهذا الموروث القيِّم، وما يمثله من أهمية تاريخية واقتصادية وسياحية.

نادي الإبل
CAMEL CLUB

التقويم

١) عَلامَ تدل شكوى الجمل للنبي ﷺ ؟

ا) عَلامَ تدل شكوى الجمل للنبي ﷺ؟: تدلُّ على أنَّ الحيوانَ يتألَّمُ ويشكو ما يلقاهُ من الجوعِ والإتعابِ، وعلى وجوبِ الرفقِ به وتحريمِ تجويعِه وتحميلِه فوقَ طاقتِه.

٢) أُمثِّل لما يأتي:

أ. نهي النبي ﷺ عن تعذيب الحيوان: .....

٢-أ) أُمثِّل لما يأتي: أ. نهي النبي ﷺ عن...: لعنه ﷺ مَنْ وسَمَ الحمارَ في وجهِه، ونهيُه عن اتخاذِ الحيوانِ هدفًا للرمي، وعن التحريشِ بين البهائمِ، وعن تعذيبِه بالنارِ.

ب. إحسان النبي ﷺ للحيوان: .....

٢-ب) أُمثِّل لما يأتي: ب. إحسان النبي ﷺ...: مسحُه ﷺ ذِفرى الجملِ حتى سكَنَ، وأمرُه بردِّ فراخِ الحُمَّرةِ إليها، وقولُه لمن يحلبُ: «إذا حلبتَ فأبقِ لولدِها».

وزارة التعليم
Ministry of Education
2026 - 1448

ملاحظات

.....

.....

.....

.....

.....

.....

.....

.....

.....

.....

.....

.....

.....

.....

.....

.....

وزارة التعليم
Ministry of Education
2026 - 1448

الفقهُ

وزارة التعليم
Ministry of Education
2026 - 1448

وزارة التعليم
Ministry of Education
2026 - 1448

الوحْدَةُ الأُولى

صَلاةُ الجُمعَة

يُتوقَّعُ من الطَّلبةِ بعدَ نهايةِ الوحدةِ أنْ يكونُوا قادرينَ علَى:

- ذِكْر حُكْم صلاةِ الجُمُعة، وشروطِ صِحَّتها.
- توضيح صِفةِ صلاةِ الجُمعة.
- بيان فضْل يوم الجُمُعة.
- ذِكر مُستحبّات يوم الجُمُعة.

وزارة التعليم
Ministry of Education
2026 - 1448

رابط الدرس الرقمي

www.ien.edu.sa

الدرس الأول حكمُ صلاة الجمعة وصفتُها

حكمُ صلاةِ الجمعة

تجبُ صلاةُ الجمعة على كلِّ مسلمٍ، بالغٍ، عاقلٍ، ذكرٍ، مستوطنٍ (غير مسافر)، وهو الذي اتخذَ المكانَ موطنًا له، ومقرَّ إقامةٍ دائمةٍ، والدليل على وجوبِ صلاة الجمعة قوله تعالى: ﴿ يَٰٓأَيُّهَا ٱلَّذِينَ ءَامَنُوٓاْ إِذَا نُودِيَ لِلصَّلَوٰةِ مِن يَوۡمِ ٱلۡجُمُعَةِ فَٱسۡعَوۡاْ إِلَىٰ ذِكۡرِ ٱللَّهِ وَذَرُواْ ٱلۡبَيۡعَۚ ذَٰلِكُمۡ خَيۡرٞ لَّكُمۡ إِن كُنتُمۡ تَعۡلَمُونَ ﴾[1].

نشاط

أذكُرُ أربعةً ممنْ لا تجبُ عليهم صلاةُ الجمعة:

١) ١) الصغيرُ الذي لم يبلغْ .....

٢) ٢) المجنونُ .....

٣) ٣) المرأةُ .....

٤) ٤) المسافرُ .....

شروط صحة صلاةِ الجمعة

يُشْتَرَطُ لصحةِ صلاة الجمعةِ أربعةُ شروطٍ، هي:

١ **دخول الوقت**، ووقتُهَا: هو وقتُ صلاةِ الظهرِ، من زوالِ الشَّمسِ إلى أنْ يصيرَ ظلُّ كلِّ شيءٍ مثلَه.

٢ **حضور جماعة**، وأقلُّ الجماعةِ للجمعةِ: ثلاثةٌ (الإمام واثنان معه).

(١) سورة الجمعة آية (٩).

وزارة التعليم
Ministry of Education
2026 - 1448

٣ **الاستيطان**، ومعنى الاستيطان: الإقامةُ الدَّائِمَة.

٤ **أن يسبقها خطبتان تشتملان على ما يلي:**

١. حمدُ اللهِ تعالى.

٢. قراءةُ شيءٍ منَ القرآنِ الكريمِ.

٣. الصلاة على النبي ﷺ.

٤. الموعظة والوصيةَ بتقوى الله.

ما يسنُّ للخطيبِ

١ أنْ يُسَلِّمَ على الناس إذا صعدَ المنبرَ.

٢ أنْ يفصلَ بينَ الخطَبتينِ بجلسةٍ خفيفةٍ.

٣ أنْ يدعوَ للمسلمينَ.

٤ أنْ يُقَصِّرَ الخطبتينِ.

صفةُ صلاةِ الجمعة

صلاةُ الجمعةِ ركعتانِ، يجهرُ فيهما الإمامُ بالقراءةِ، والسُّنَّةُ أنْ يقرأَ في الركعةِ الأولى بعدَ الفاتحةِ سورةَ الأعلى، وفي الركعةِ الثانيةِ بعدَ الفاتحةِ سورةَ الغاشيةِ، أو يقرأَ في الركعةِ الأولى بعدَ الفاتحةِ سورةَ الجمعةِ، وفي الركعةِ الثانيةِ بعدَ الفاتحةِ سورةَ المنافقون.

وزارة التعليم
Ministry of Education
2026 - 1448

فضل يوم الجمعة

قدْ خصَّ اللهُ جلَّ وعلا أمةَ محمدٍ ﷺ بيومِ الجمعةِ أفضلِ أيامِ الأسبوعِ.

عَنْ أَبِي هُرَيْرَةَ رَضِيَ اللهُ عَنْهُ أَنَّ النَّبِيَّ ﷺ قَالَ: «خَيْرُ يَوْمٍ طَلَعَتْ عَلَيْهِ الشَّمْسُ يَوْمُ الْجُمُعَةِ، فِيهِ خُلِقَ آدَمُ، وَفِيهِ أُدْخِلَ الْجَنَّةَ، وَفِيهِ أُخْرِجَ مِنْهَا، وَلَا تَقُومُ السَّاعَةُ إِلَّا فِي يَوْمِ الْجُمُعَةِ»[1].

التقويم

١. أعلل خيرُ يومٍ طلَعتْ عليهِ الشَّمسُ يومَ الجُمعَةِ.

ا) أعلل خيرُ يومٍ طلعتْ عليهِ الشمسُ...: لِما خصَّهُ اللهُ بهِ؛ ففيهِ خُلِقَ آدمُ، وفيهِ أُدخِلَ الجنَّةَ، وفيهِ أُخرِجَ منها، ولا تقومُ الساعةُ إلا فيهِ.

٢. أُكْمل الفراغَ فيما يأتي:

أ- تجبُ صلاةُ الجمعةِ علَى كلِّ مسلمٍ بالغٍ عاقلٍ (أ) ذكرٍ، مبيتوطنٍ (غيرِ مسافرٍ).....

ب- أقلُّ عددَ الجماعةِ لِأداءِ صلاةِ الجُمعةِ (ب) ثلاثةٌ (الإمامُ واثنانِ معهُ).....

ج- السنةُ أنْ يقرأَ في الركعةِ الأولى بعدَ الفاتحةِ سورةَ (ج) الأعلى .....،

وفي الركعةِ الثانيةِ بعدَ الفاتحةِ سورةَ (ج) الغاشية.....

(١) أخرجه مسلم (٨٥٤).

وزارة التعليم
Ministry of Education
2026 - 1448

رابط الدرس الرقمي

www.ien.edu.sa

الدرس الثاني

مُستَحبَّاتُ الجمعةِ

مُستَحبَّاتُ الجمعةِ

من الأشياء التي يُستحبُّ عملها يوم الجمعة ما يلي:

أنْ يغتسلَ، ويتنظفَ، ويتطيبَ، ويلبسَ أحسنَ الثيابِ عندَ الخروجِ إلى صلاةِ الجمعةِ

أنْ يبكِّرَ بالخروجِ إلى الصلاةِ، وأنْ يحرصَ على الصفِّ الأولِ، وأنْ يقربَ منَ الإمامِ

أنْ يقرأَ سورةَ الكهفِ

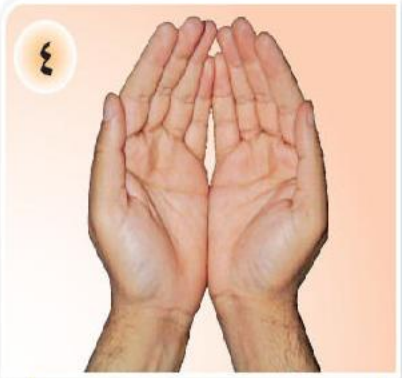

أنْ يُكْثِرَ منَ الدعاءِ تحريًا لساعةِ الإجابةِ، وأرجى وقتِهَا آخرُ ساعةٍ منْ يومِ الجمعةِ

وزارة التعليم
Ministry of Education
2026 - 1448

أنْ يُكْثِرَ مِنَ الصلاةِ
على النبيِّ ﷺ

أنْ يصليَ بعدَ صلاةِ الجمعةِ
ركعتينِ أو أربعَ ركعاتٍ

ما يُنْهى عنه مَنْ حضرَ صلاة الجمعةَ

١ يحرمُ الكلامُ أثناءَ الخطبةِ؛ لقوله ﷺ: «إِذَا قُلْتَ لِصَاحِبِكَ يَوْمَ الْجُمُعَةِ أَنْصِتْ، وَالْإِمَامُ يَخْطُبُ فَقَدْ لَغَوْتَ»[1] ومعنى لغوت: أَثِمْتَ.

٢ يُكرهُ للمسلمِ أنْ يَتخَطَّى رقابَ الناسِ، إلا إذا رأى مكانًا خاليًا.

نشاط

أصفُ لمجموعتي ما أقومُ بهِ للاستعدادِ لصلاة الجمعةِ:

١. ١) أغتسلُ وأتنظفُ وأتطيبُ وألبسُ أحسنَ ثيابي.

٢. ٢) أُبكِّرُ بالخروجِ إلى المسجدِ، وأحرصُ على الصفِّ الأولِ وقُربِ الإمامِ.

٣. ٣) أقرأُ سورةَ الكهفِ، وأُكثرُ منَ الصلاةِ على النبيِّ صلى الله عليه وسلم.

(١) أخرجه البخاري (٩٣٤)، ومسلم (٨٥١).

وزارة التعليم
Ministry of Education
2026 - 1448

التقويم

١) أذكرُ ثلاثةَ منَ الأعمالِ التِي يُستحبُّ فِعلُها يومَ الجُمعةِ.

٢) ما الدليلُ على تحريمِ الكلامِ أثناءَ خُطبةِ الجُمعةِ؟

٣) أُكْمل الفراغات التالية:

أ. يجوزُ تَخَطِّي رقابَ الناسِ يوم الجمعة إذا: أ) رأى مكانًا خاليًا.....

ب. أرجا أوقاتِ ساعةِ الإجابةِ هو: ب) آخرُ ساعةٍ منْ يومِ الجمعةِ.....

١) أذكرُ ثلاثةً منَ الأعمالِ التي...: الاغتسالُ والتطيبُ ولبسُ أحسنِ الثيابِ، والتبكيرُ إلى الصلاةِ، وقراءةُ سورةِ الكهفِ.

٢) ما الدليلُ على تحريمِ الكلامِ أثناءَ...: قولُه صلى الله عليه وسلم: «إذا قلتَ لصاحبكَ يومَ الجمعةِ أنصتْ، والإمامُ يخطبُ فقد لَغَوْتَ».

وزارة التعليم
Ministry of Education
2026 - 1448

وزارة التعليم
Ministry of Education
2026 - 1448

الوِحْدَةُ الثَّانية

الحكمةُ من مشروعيَّةِ العيدِ وصلاةِ العيدينِ

يُتوقَّعُ من الطَّلبةِ بعدَ نهايةِ الوحدةِ أنْ يكونُوا قادرينَ علَى:

- توضيح الحِكمةِ من مشروعيةِ العيد.
- ذكر حُكم صلاةِ العيد.
- تحديد وقتِ صلاةِ العيد.
- توضيح صِفةِ صلاةِ العيد.
- بيان سُنَنِ العيدين.

وزارة التعليم
Ministry of Education
2026 - 1448

رابط الدرس الرقمي

www.ien.edu.sa

الدرس الثالث
الحكمةُ من مشروعيَّةِ العيدِ

الحكمةُ منْ مشروعيته

١ شكرُ اللهِ تَعالَى علَى إتمامِ عبادتَيْ الصَّومِ والحَجِّ.

٢ إظهارُ الفرحِ والسُّرورِ، قَالَتْ أم المؤمنين عَائِشَةُ رضي الله عنها: رَأَيْتُ النَّبِيَّ ﷺ يَسْتُرُنِي، وَأَنَا أَنْظُرُ إِلَى الْحَبَشَةِ، وَهُمْ يَلْعَبُونَ فِي الْمَسْجِدِ[١].

٣ تقويةُ أواصرِ المحبَّةِ بين المسلمين، قَدِمَ رَسُولُ الله ﷺ الْـمَدِينَةَ، وَلَهُمْ يَوْمَانِ يَلْعَبُونَ فِيهِمَا، فَقَالَ: «مَا هَذَانِ الْيَوْمَانِ؟» قَالُوا: كُنَّا نَلْعَبُ فِيهِمَا فِي الْجَاهِلِيَّةِ. فَقَالَ رَسُولُ اللهِ ﷺ: «إِنَّ اللهَ قَدْ أَبْدَلَكُمْ بِهِمَا خَيْرًا مِنْهُمَا: يَوْمَ الْأَضْحَى، وَيَوْمَ الْفِطْرِ»[٢].

(١) أخرجه البخاري (٣٢٦٦).
(٢) أخرجه أبو داود (١١٣٤).

وزارة التعليم
Ministry of Education
2026 - 1448

أبرزُ المظاهرِ التي أُحِبُّها في العيدِ

١) صلاةُ العيدِ معَ المسلمينَ في المُصلّى، والتكبيرُ في الطريقِ إليها.

٢) زيارةُ الأقاربِ وصلةُ الرحمِ، وتبادلُ التهاني وإدخالُ السرورِ على الأهلِ.

نشاط

عرفتُ أنَّ إظهارَ الفرحِ والسرورِ يومَ العيدِ مما يحبُّهُ الله ويرضاه، بالتعاونِ معَ مجموعتي، أُعدِّد بعضَ المظاهرِ الحسنةِ للابتهاجِ بيومِ العيدِ.

نشاط) أُعدِّد بعضَ المظاهرِ الحسنةِ: التكبيرُ، ولُبْسُ أجملِ الثيابِ، وتبادلُ التهاني، وزيارةُ الأقاربِ، وإدخالُ السرورِ على الفقراءِ بالهدايا، واللَّعِبُ المباحُ.

التقويم

أَضعُ علامةَ (✓) أمامَ العبارةِ الصحيحةِ، وعلامةَ (X) أمامَ العبارةِ غيرِ الصحيحةِ:

- عدمُ زيارةِ الأقاربِ فِي يومِ العيدِ ( ) أ) X خطأ — والصواب: زيارةُ الأقاربِ في العيدِ؛ لتقويةِ أواصرِ المحبَّةِ وصلةِ الرحمِ.
- إظهار الفرح والسرور يوم العيد ( ) ب) ✓ صواب
- من حكمة مشروعية العيد شكر الله تعالى على إتمام عبادتي الصوم والحج ( ) ج) ✓ صواب

وزارة التعليم
Ministry of Education
2026 - 1448

رابط الدرس الرقمي

www.ien.edu.sa

الدرس الرابع

صلاةُ العيدين

حكمُ صلاةِ العيدِ

حكمُ صلاةِ العيد

للرجال

فرضُ كفايةٍ، إذا أدَّاها مَنْ يكفي سقطَ الإثمُ عنْ الباقينَ.

للنساء

يسنُّ للمرأةِ حضورُ صلاةِ العيدِ، بالشروطِ الآتيةِ:

١ أنْ تكونَ غيرَ متطيبةٍ.

٢ ألا تلبس ثيابَ زينةٍ.

٣ أنْ تصليَ في صفوفِ النساءِ.

وقتُ صلاةِ العيدِ

يبدأُ وقتُ صلاةِ العيدِ مِن ارتفاعِ الشمسِ قدرَ رمحٍ (بعدَ طلوعِ الشمسِ بربعِ ساعةٍ تقريبًا)، وينتهي وقتُها قبيلَ زوالِ الشمسِ.

نشاط ١

- أتعرّف وقت صلاة العيد في منطقتك من خلال الرجوع إلى تقويم أم القرى.
- يبدأ وقتها من الساعة: ..... تقريبًا. ١) السادسة والنصف صباحًا (بعد طلوع الشمس بربع ساعة)
- وينتهي وقتها: ..... ٢) قبيل زوال الشمس، أي قبل دخول وقت صلاة الظهر

وزارة التعليم
Ministry of Education
2026 - 1448

صفةُ صلاةِ العيدِ

صلاةُ العيدِ ركعتانِ، بلا أذانٍ ولا إقامةٍ، يجهرُ فيهما الإمامُ بالقراءةِ، وصفتُها كما يأتي:

الركعة الأولى:

1. يُكبِّرُ تكبيرةَ الإحرامِ، ويقرأُ دعاءَ الاستفتاحِ.
2. يُكبِّرُ ستَّ تكبيراتٍ سوى تكبيرة الإحرام، يرفعُ يديهِ معَ كلِّ تكبيرةٍ.
3. يَقرأُ الفاتحَة، ثم يقرأُ بعدها ما تيسَّرَ من القرآن.
4. يُكْمِلُ الرَّكعةَ الأولى كغيرها من الصَّلوات.

الركعة الثانية:

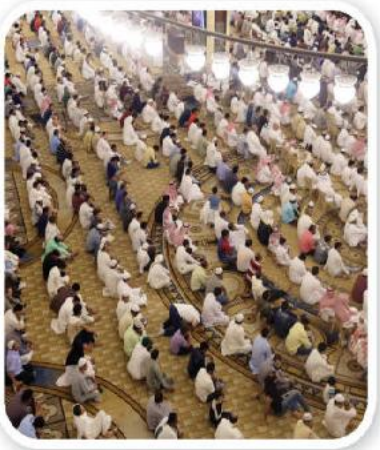

1. يقومُ للركعةِ الثانيةِ مكبرًا.
2. يُكبِّرُ خمسَ تكبيراتٍ، سوى تكبيرة القيام يرفعُ يديهِ معَ كلِّ تكبيرةٍ.
3. يُكملُ بقيةَ الصلاةِ، كغيرِها مِنَ الصلواتِ.

يستحبُّ للإمام في صلاة العيدين أن يقرأَ بعد الفاتِحَة في الرَّكعة الأولى سُورةَ (الأعلى)، وفي الثانية سُورةَ (الغاشية)، أو يقرأ في الرَّكعةِ الأولى سُورةَ (ق)، وفي الثَّانية سُورةَ (القمر).

وزارة التعليم
Ministry of Education
2026 - 1448

نشاط ٢

بالتعاونِ معَ مجموعتي، أُقارِن بين الركعةِ الأولى، والركعةِ الثانيةِ في صلاةِ العيدِ.

	الركعة الأولى	الركعة الثانية
أوجه الشبه	فيها تكبيرات زوائد يرفع يديه مع كل تكبيرة، وقراءة جهرية للفاتحة وما تيسر، وتُكمل كغيرها من الصلوات.	فيها تكبيرات زوائد يرفع يديه مع كل تكبيرة، وقراءة جهرية، وتُكمل كغيرها من الصلوات.
أوجه الاختلاف	تُفتتح بتكبيرة الإحرام ودعاء الاستفتاح، وفيها ست تكبيرات زوائد سوى تكبيرة الإحرام.	يقوم إليها مكبرًا بلا دعاء استفتاح، وفيها خمس تكبيرات زوائد سوى تكبيرة القيام.

تطبيق

أُطبّق صلاةَ العيدِ أمامَ زملائي، وأستفيدُ من ملحوظاتهم.

تطبيق) أطبق صلاة العيد أمام زملائي، وأستفيد...: أؤديها ركعتين جهرًا بلا أذان ولا إقامة: الأولى بتكبيرة الإحرام والاستفتاح وست تكبيرات، والثانية بتكبيرة القيام وخمس تكبيرات.

وزارة التعليم
Ministry of Education
2026 - 1448

خطبتا العيدين

إذا سلَّمَ الإمامُ مِنَ الصلاةِ خطبَ خطبتينِ، يجلسُ بينهما، ويأمرُ المصلينَ بتقوى اللهِ، ويحثهم على طاعتِه، وفي خطبةِ عيدِ الأضحى يرغِّبُهُم في ذبحِ الأضحيةِ، ويبينُ لهم أحكامَهَا.

التقويم

١ أَضعُ علامةَ (✓) أمامَ العبارةِ الصحيحةِ، وعلامةَ (X) أمامَ العبارةِ غير الصحيحة فيما يأتي:

- يسنُّ للنساءِ حضورُ صلاةِ العيدِ. ( ) ا-أ) ✓ صواب
- يبدأُ الإمامُ بالخطبةِ قبلَ صلاةِ العيدِ. ( ) ا-ب) X خطأ — والصواب: الخطبتانِ بعدَ صلاةِ العيدِ
- يُكبِّرُ الإمامُ في الركعةِ الثانيةِ مِنْ صلاةِ العيدِ ستُّ تكبيراتٍ سِوى تكبيرةِ الإحرام. ( ) ا-جـ) X خطأ — والصواب: خمسُ تكبيراتٍ سِوى تكبيرةِ القيامِ

٢ أُحدِّد وقتَ صلاةِ العيدِ.

٢) أُحدِّد وقتَ صلاةِ العيدِ: يبدأُ من ارتفاعِ الشمسِ قدرَ رمحٍ (بعدَ طلوعِها بربعِ ساعةٍ تقريبًا)، وينتهي قُبيلَ زوالِ الشمسِ.

.....

وزارة التعليم
Ministry of Education
2026 - 1448

رابط الدرس الرقمي
www.ien.edu.sa

الدرس الخامس

سننُ العيدينِ

سُنَن العيد

يومُ العيدِ يومُ عبادةٍ وشكرٍ ، ويومُ فرحٍ وسرورٍ ، ويستحبُّ للمسلمِ في هذا اليومِ:

الاغتسال

لُبسُ أجملِ الثيابِ

أكلُ تمراتٍ قبلَ الخروجِ لصلاةِ عيدِ الفطرِ. ويأكلهنَّ وترًا، وأما في عيدِ الأضحى فلا يأكلُ شيئًا حتى يرجعَ منَ المصلّى فيأكلُ منْ أُضحيته. وإن لم يكن له أضحية أكل ـ إن شاء ـ قبل خروجه.

وزارة التعليم
Ministry of Education
2026 - 1448

التطيبُ للرجال خاصة

الذهاب إلى المصلى ماشيًا

أداءُ الصلاةِ في مصلى

الذهابُ إلى المصلى من طريقٍ، والرجوعُ مِنْ طريقٍ آخرَ.

التكبيرُ في العيدين

حكمه:

يسن التكبيرُ في عيد الفطْر، والدليل قول الله تعالى: ﴿وَلِتُكْمِلُوا۟ ٱلْعِدَّةَ وَلِتُكَبِّرُوا۟ ٱللَّهَ عَلَىٰ مَا هَدَىٰكُمْ وَلَعَلَّكُمْ تَشْكُرُونَ﴾[1].

يسن التكبيرُ في عيد الأضحى، وفي أيَّامِ عَشْرِ ذي الحجة، لقوله تعالى: ﴿وَٱذْكُرُوا۟ ٱللَّهَ فِىٓ أَيَّامٍ مَّعْدُودَٰتٍ﴾[2].

(١) سورة البقرة آية (١٨٥).
(٢) سورة البقرة آية (٢٠٣).

وزارة التعليم
Ministry of Education
2026 - 1448

صفته:

الله أكبر، الله أكبر، لا إله إلا الله، والله أكبر، الله أكبر، ولله الحمد.

وقته:

في عيد الفطر: مِنْ ثبوتِ دخول شهرِ شوال، حتى صلاةِ العيدِ.

وفي عيدِ الأضحى: مِنْ ثبوتِ دخولِ شهرِ ذي الحجةِ، حتى عصرِ آخرِ يومٍ مِنْ أيامِ التشريقِ[1]، وهو اليومُ الثالثَ عشرَ مِنْ ذي الحجةِ.

ويجهرُ بهِ الرجالُ في البيوتِ والأسواقِ والمساجدِ، وفي كلِّ موضعٍ يجوزُ فيهِ ذكرُ اللهِ تعالى.

التهنئةُ بالعيدِ

التهنئةُ بالعيدِ سببٌ للمحبةِ بين المسلمين، وتأليفِ قلوبهم، وإظهارِ فرحِهم وسرورِهم، ودعاءِ بعضِهم البعض، وهذا فيه تقويةٌ لأواصرِ المحبةِ والصِّلةِ بينهم.

فما الكلمات المناسبة للتهنئة بالعيد في رأيك؟

فما الكلماتُ المناسبةُ للتهنئةِ...: «تقبَّلَ اللهُ منّا ومنكم»، و«عيدٌ مباركٌ»، و«كلُّ عامٍ وأنتم بخيرٍ».

(١) أيام التشريق هي الأيام الثلاثة التالية ليوم عيد الأضحى وهي: اليوم الحادي عشر والثاني عشر والثالث عشر.

وزارة التعليم
Ministry of Education
2026 - 1448

نشاط

بالتعاونِ معَ مجموعتك، ما رأيكم في:

زيارةِ الأقاربِ والأصدقاءِ والجيرانِ لتهنئتهم بالعيدِ.

نشاط) بالتعاونِ معَ مجموعتك، ما رأيكم في:...:
عملٌ حسنٌ مستحبٌّ؛ فيه صلةُ الرحمِ وتقوية أواصرِ المحبةِ وإدخالُ السرورِ على المسلمين.

التقويم

١ ما المكانُ الذي يسنُّ إقامةُ صلاةِ العيدِ فيهِ ؟

١) المُصَلّى، وهو مكانٌ مُهيَّأٌ لصلاةِ العيدِ في الخلاءِ خارجَ البلدِ.

٢ أذكرُ ثلاثةً مِنَ المستحباتِ يومَ العيدِ.

٢) أذكرُ ثلاثةً مِنَ المستحباتِ يومَ...: الاغتسالُ، ولُبسُ أجملِ الثيابِ، والتطيّبُ للرجالِ خاصةً.

.....

وزارة التعليم
Ministry of Education
2026 - 1448

وزارة التعليم
Ministry of Education
2026 - 1448

الوِحْدَةُ الثَّالثةُ

صلاةُ الاسْتِسْقَاءِ

يُتوقَّعُ من الطَّلبةِ بعدَ نهايةِ الوحدةِ أنْ يكونُوا قادرينَ علَى:

- بيان المراد بـ (الاستسقاء).
- تحديد حُكْمِ صلاة الاستسقاء.
- توضيح صِفة صلاةِ الاستسقاء.
- ذكر الدُّعاء الذي يُستحبُّ عند نزول المطر.

وزارة التعليم
Ministry of Education
2026 - 1448

رابط الدرس الرقمي

www.ien.edu.sa

الدرس السادس

الاسْتِسْقَاء

١

٢

٣

٤

٥

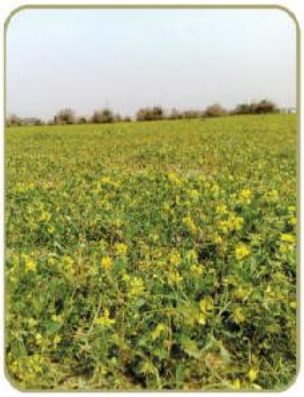

٦

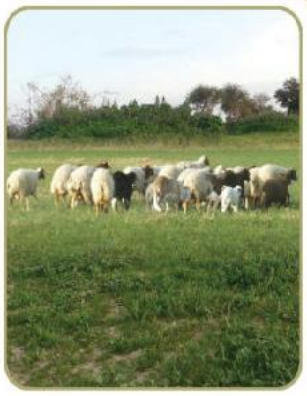

ماذا تلاحظُ في الصور السابقة؟

تمهيد) ماذا تلاحظُ في الصورِ السابقةِ؟: أرضٌ أجدبتْ وانقطعَ عنها المطرُ، فصلّى الناسُ ودعَوا اللهَ، فأنزلَ الغيثَ فسالتِ الأوديةُ وأنبتتِ الأرضُ ورعتِ الماشيةُ.

وزارة التعليم
Ministry of Education
2026 - 1448

تعريفُ الاستسقاءِ

طلبُ السقيا مِنَ اللهِ تعالى بنزولِ المطرِ.

قالَ اللهُ تعالى: ﴿ وَهُوَ ٱلَّذِى يُنَزِّلُ ٱلْغَيْثَ مِنۢ بَعْدِ مَا قَنَطُوا۟ وَيَنشُرُ رَحْمَتَهُۥ ۚ وَهُوَ ٱلْوَلِىُّ ٱلْحَمِيدُ ﴿٢٨﴾ ﴾[1].

حكمُ صلاةِ الاستسقاءِ

صلاةُ الاستسقاءِ **سنةٌ مؤكدةٌ**؛ لفعلِ النبيِّ ﷺ كما في حديثِ عَبْدِ اللهِ بْنِ زَيْدٍ رَضِيَ اللهُ عَنْهُ أَنَّ النَّبِيَّ ﷺ خَرَجَ إِلَى الْـمُصَلَّى فَاسْتَسْقَى، فَاسْتَقْبَلَ الْقِبْلَةَ، وَقَلَبَ رِدَاءَهُ، وَصَلَّى رَكْعَتَيْنِ[2].

قالَ اللهُ تعالى: ﴿ أَمَّن يُجِيبُ ٱلْمُضْطَرَّ إِذَا دَعَاهُ وَيَكْشِفُ ٱلسُّوٓءَ ﴾[3].

نشاط ١

بالتعاونِ معَ مجموعتي، أتعرَّف على الحكمةِ مِنْ مشروعيةِ صلاةِ الاستسقاءِ.

نشاط ١) بالتعاونِ معَ مجموعتي، أتعرَّفُ على...: إظهارُ الافتقارِ إلى اللهِ وحدَه والتضرعُ إليه ليرفعَ الجدبَ وينزلَ الغيثَ، وحملُ الناسِ على التوبةِ والاستغفارِ وتركِ المعاصي.

.....

(١) سورة الشورى آية (٢٨).
(٢) اخرجه البخاري (١٠١٢)، ومسلم (٨٩٤).
(٣) سورة النمل آية (٦٢).

وزارة التعليم
Ministry of Education
2026 - 1448

صفةُ صلاةِ الاستسقاءِ

صفةُ صلاةِ الاستسقاءِ كصفةِ صلاةِ العيدِ .

نشاط ٢

مِنْ خلالِ دراستي لصفةِ صلاةِ العيدِ ، أشرَحُ صفةَ صلاةِ الاستسقاءِ.

نشاط ٢) مِنْ خلالِ دراستي لصفةِ صلاةِ العيدِ،...: كصفةِ صلاةِ العيدِ: ركعتانِ بلا أذانٍ ولا إقامةٍ يُجهَرُ فيهما بالقراءةِ، يُكبِّرُ في الأولى ستَّ تكبيراتٍ سوى تكبيرةِ الإحرامِ، وفي الثانيةِ خمسًا سوى تكبيرةِ القيامِ.....

.....

تطبيق

أُطبّقُ صلاةَ الاستسقاءِ أمامَ مجموعتي، وأستفيدُ من ملحوظاتهم.

تطبيق) أُصلّي بمجموعتي ركعتينِ جهرًا بلا أذانٍ ولا إقامةٍ بتكبيراتِ العيدِ، ثم أخطبُ خطبةً واحدةً، وأستفيدُ من ملحوظاتِهم.

خطبةُ الاستسقاءِ

يخطبُ الإمامُ للاستسقاء بعدَ الانتهاء منَ الصلاة خطبةً واحدةً، يفتتحُهَا بحمد الله تعالى، ويُكثرُ فيها منَ الاستغفار ، وقراءة الآياتِ التي تأمرُ به، ويُكثرُ فيها الدعاءَ ، والصلاةَ على النبيّ ﷺ، ويرفعُ يدَيهِ في الدعاءِ.

وزارة التعليم
Ministry of Education
2026 - 1448

الدعاءُ الذي يستحبُّ عندَ نزولِ المطرِ

«اللَّهُمَّ صَيِّبًا نَافِعًا»[1]، ومعنى صيبًا: منهمرًا متدفقًا.

التقويم

١ أُحدّد الإجابةَ الصحيحةَ:

- حكمُ صلاةِ الاستسقاءِ:

◯ فرضُ كفاية. ◯ سنةٌ مؤكدة. ا-أ) سنةٌ مؤكدةٌ.

- صلاة الاستسقاء:

◯ لها خطبتانِ. ◯ لها خطبةٌ واحدة. ا-ب) لها خطبةٌ واحدةٌ.

- صفةُ صلاةِ الاستسقاءِ مثل:

◯ صلاةِ العيدِ. ◯ صلاةِ الكسوفِ. ا-ج) صلاةِ العيدِ.

٢ ما الدعاءُ المستحبُّ عندَ نزولِ المطرِ؟

٢) «اللَّهُمَّ صَيِّبًا نَافِعًا»؛ ومعنى صيبًا: منهمرًا متدفقًا.

(١) أخرجه البخاري (١٠٣٢).

وزارة التعليم
Ministry of Education
2026 - 1448

وزارة التعليم
Ministry of Education
2026 - 1448

الوِحْدَةُ الرَّابعةُ

صلاةُ الكُسوفِ والخُسوف

يُتوقَّعُ من الطَّلبةِ بعدَ نهايةِ الوحدةِ أنْ يكونُوا قادرينَ علَى:

- بيان معنى: (الكُسُوف والخُسوف).
- ذكر حُكمِ صلاةِ الكُسوف والخُسوف.
- تحديد وقتِ صلاةِ الكُسوف والخُسوف.
- توضيح صفة صلاةِ الكُسوف والخُسوف.
- بيان سُنن صلاةِ الكُسوف والخُسوف.

وزارة التعليم
Ministry of Education
2026 - 1448

رابط الدرس الرقمي

www.ien.edu.sa

الدرس السابع

الكُسوفُ والخُسوف

معنى الكسوف والخُسوف[1]

الكُسوف: ذهابُ ضوءِ الشمس كلّهِ أو بعضِهِ.

الخُسوف: ذهابُ ضوءِ القمر كلّهِ أو بعضِهِ.

الحكمةُ مِنْ حدوثِ الكسوفِ والخُسوف

عَنْ أَبِي بَكْرَةَ رَضِيَ اللهُ عَنْهُ قَالَ: قَالَ رَسُولُ اللهِ ﷺ: «إِنَّ الشَّمْسَ وَالْقَمَرَ آيَتَانِ مِنْ آيَاتِ اللهِ لا يَنْكَسِفَانِ لِمَوْتِ أَحَدٍ، وَلَا لِحَيَاتِهِ، وَلَكِنَّ اللهَ تَعَالَى يُخَوِّفُ بِهِمَا عِبَادَهُ»[2].

استنتِجْ الحكمةَ مِنْ حدوثِ الكسوفِ والخُسوف:

استنتاج) استنتِجْ الحكمةَ مِنْ حدوثِ الكسوفِ...: أنّهما آيتانِ مِنْ آياتِ اللهِ، يُخوِّفُ اللهُ... بهما عبادَهُ ليتوبوا ويرجِعوا إليهِ.

.....

العباداتُ التي تشرعُ عندَ حدوثِ الكسوفِ والخُسوف

عَنْ عائشةَ رَضِيَ اللهُ عَنْهَا أَنَّ النبيَّ ﷺ قالَ: «إِنَّ الشَّمْسَ وَالْقَمَرَ آيَتَانِ مِنْ آيَاتِ اللهِ، لَا يَنْخَسِفَانِ لِمَوْتِ أَحَدٍ وَلَا لِحَيَاتِهِ. فَإِذَا رَأَيْتُمْ ذَلِكَ فَادْعُوا اللهَ، وَكَبِّرُوا، وَصَلُّوا، وَتَصَدَّقُوا»[3].

مِن خلال قراءتي للحديث السابق، أتعرّفُ العبادات التي تُشرع عند حدوث الكُسوف والخُسوف:

١. ١) الدعاءُ .....

٢. ٢) التكبيرُ .....

٣. ٣) الصلاةُ .....

٤. ٤) الصدقةُ .....

(١) وقد يُعبر عن الكسوف بالخسوف، والعكس، فيقال: كسفت الشمس وخسفت، وكسف القمر وخسف، وإذا اجتمعت الكلمتان، يطلق الكسوف على الشمس، والخسوف على القمر.

(٢) أخرجه البخاري (١٠٠١)، ومسلم (٩١١).

(٣) أخرجه البخاري (١٠٤٤)، ومسلم (٩٠١).

وزارة التعليم
Ministry of Education
2026 - 1448

حكمُ صلاةِ الكسوفِ والخُسوف

صلاةُ الكسوفِ والخُسوف سنةٌ مؤكدةٌ، فَعَلَهَا النبيُّ ﷺ وأَمَرَ بِهَا.

والدليلُ على ذلكَ قولُهُ ﷺ في الحديثِ السابقِ:

«(الدليل) والدليلُ على ذلك قولُهُ ﷺ في الحديثِ...: فَإِذَا رَأَيْتُمْ ذَلِكَ فَادْعُوا اللهَ، وَكَبِّرُوا، وَصَلُّوا، وَتَصَدَّقُوا».

وقتُ صلاةِ الكسوفِ والخُسوف

مِنْ ابتداءِ الكسوفِ أو الخُسوف إلى زوالِهِ، ويُستحَبُّ النداءُ لَهَا: (الصلاةُ جامعة).

نشاط

قالَ النبيُّ ﷺ في الحديثِ السابقِ: «فَإِذَا رَأَيْتُمْ ذَلِكَ فَادْعُوا اللهَ، وَكَبِّرُوا، وَصَلُّوا، وَتَصَدَّقُوا».

عَلِمْتُ من توقعات نشرة الأخبار أَنَّهُ سيحصلُ كسوفٌ للشمسِ الساعةَ العاشرةَ صباحًا، بالتعاونِ مَعَ مجموعتي أُبيّن هلْ تُصَلَّى صلاة الكسوفِ أو الخُسوف عندَ تلكَ الساعةِ أمْ لابدَّ مِنَ التأكدِ مِنْ حدوثِ الكسوفِ بالرؤيةِ؟

نشاط) هل تُصَلَّى صلاةُ الكسوفِ أو الخُسوفِ...: لا تُصلَّى بمجرَّدِ التوقُّعِ، بل لا بُدَّ مِنَ التأكُّدِ مِنْ حدوثِ الكسوفِ بالرؤيةِ.

وزارة التعليم
Ministry of Education
2026 - 1448

التقويم

١ أُعلّل: استحبابُ الصدقةِ عندَ حدوثِ الكسوفِ أو الخُسوف.

٢ قالَ رسول الله ﷺ: «إِنَّ الشَّمْسَ وَالْقَمَرَ آيَتَانِ مِنْ آيَاتِ اللهِ، لَا يَنْخَسِفَانِ لِمَوْتِ أَحَدٍ وَلَا لِحَيَاتِهِ. فَإِذَا رَأَيْتُمْ ذَلِكَ فَادْعُوا اللهَ، وَكَبِّرُوا، وَصَلُّوا، وَتَصَدَّقُوا».

- أُحدِّد من الحديث دلالته على:

أ- عدمُ البدءِ بالصلاة حتَّى يُرَى الكسوفُ أو الخُسوف.

ب- مشروعيةُ صلاةِ الكُسوفِ والخُسوف.

٣ أضع علامة (✓) أمامَ العبارةِ الصحيحةِ، وعلامةَ (X) أمامَ العبارةِ غيرِ الصحيحةِ فيما يأتي:

- يُستحبُّ عندَ حدوثِ الكسوفِ أو الخُسوف الإكثارُ مِنَ الذكرِ والدعاءِ. ( )
- لا تُشرعُ صلاةُ الكسوفِ إلا عندَ ذهابِ ضوءِ الشمسِ كليًّا. ( )

٤ ما حكمُ صلاةِ الكسوفِ والخُسوف؟

.....

١) أُعلّل: استحبابُ الصدقةِ عندَ حدوثِ...: لأنَّ النبيَّ ﷺ أمرَ بها في قولِهِ: «وَتَصَدَّقُوا»؛ ولأنَّها مِنْ أسبابِ دفعِ البلاءِ.

٢-أ) أُحدِّدُ مِنَ الحديثِ دلالتَهُ على:...: قولُهُ ﷺ: «فَإِذَا رَأَيْتُمْ ذَلِكَ».

٢-ب) أُحدِّدُ مِنَ الحديثِ دلالتَهُ على:...: قولُهُ ﷺ: «وَصَلُّوا».

٤) ما حكمُ صلاةِ الكسوفِ والخُسوفِ؟: سُنَّةٌ مؤكَّدةٌ، فعلَها النبيُّ ﷺ وأمرَ بها.

٣-١) يُستحبُّ عندَ حدوثِ الكسوفِ أو...: ✓ صواب

٣-٢) لا تُشرعُ صلاةُ الكسوفِ إلا عندَ...: ✗ خطأ — والصواب: تُشرعُ عندَ ذهابِ ضوءِ الشمسِ كلِّهِ أو بعضِهِ.

وزارة التعليم
Ministry of Education
2026 - 1448

رابط الدرس الرقمي

www.ien.edu.sa

الدرس الثامن صفةُ صلاةِ الكسوفِ والخُسوف

صفةُ صلاةِ الكسوفِ والخُسوف

صلاةُ الكسوفِ والخُسوف ركعتانِ، في كلِّ ركعةٍ ركوعانِ وسجدتانِ، يجهرُ فيها الإمامُ بالقراءةِ، وبيانُهَا تفصيلًا كما يأتي :

١

يُكبـرُ تكبيرةَ الإحـرامِ، ثمَّ يقرأُ الفاتحةَ، ثمَّ يقرأُ سورةً طويلةً.

٢

يركعُ ركوعًا طويلًا.

٣

ثمَّ يرفعُ رأسَهُ مِنَ الركوعِ قـائـلًا: سـمـعَ اللهُ لمنْ حمده، ربنا ولك الحمدُ.

وزارة التعليم
Ministry of Education
2026 - 1448

٤

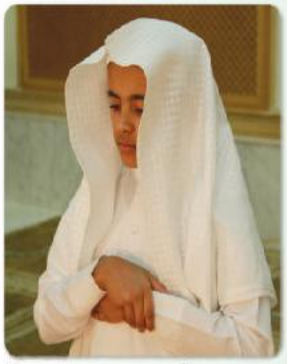

ثمَّ يقرأُ الفاتحةَ، ويقرأُ سورةً طويلةً، لكنها أقصرُ مِنَ السّابقةِ.

٥

ثمَّ يركعُ ركوعًا طويلًا أقصرَ مِنَ الأولِ.

٦

ثـمَّ يـرفـعُ رأسَـهُ مِـنَ الركوعِ قائلًا: سمعَ اللهُ لمَنْ حمده، ربنا ولك الحمدُ.

٧

ثمَّ يسجدُ سجدتينِ طويلتينِ، ولا يطيلُ الجلوسَ بينهما.

٨

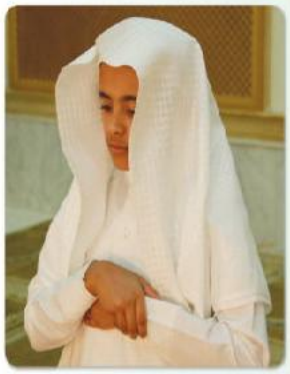

ثمَّ يقومُ للركعةِ الثانيةِ، ويصليها كالركعةِ الأولى بركوعينِ وسجودينِ، وتكونُ أقصرَ مِنَ الأولى.

٩

ثمَّ يتشهدُ ويسلِّمُ.

• فإن انتهت الصلاةُ قبلَ زوالِ الكسوفِ أو الخُسوف، فلا تُعَادُ الصلاةُ، ويُسنُّ ما يأتي:

١- الإكثارُ مِنَ الدعاءِ. ٢- ذكرُ اللهِ تعالى. ٣- الصدقةُ.

• وإنْ زالَ الكسوفُ أو الخُسوف وهمْ في الصلاةِ، أَتَـمَّها الإمامُ خفيفةً.

وزارة التعليم
Ministry of Education
2026 - 1448

سننُ صلاةِ الكسوفِ والخُسوف

١. أنْ تُؤدَّى صلاةُ الكسوفِ والخُسوف جماعةً.

٢. أنْ يعظَ الإمامُ الناسَ بعدَ الصلاةِ، ويُذكِّرَهُم باللهِ تعالى، ويحثَّهُم على التقوى وتركِ المنكراتِ والمعاصي.

تطبيق

أطبّق صفةَ صلاةِ الكسوفِ والخُسوف أمام مجموعتي، وأستفيدُ من ملحوظاتهم.

تطبيق) أطبّق صفةَ صلاةِ الكسوفِ والخُسوفِ...: أُصلّيها بمجموعتي جماعةً ركعتينِ جهرًا، في كلِّ ركعةٍ قيامانِ وقراءتانِ وركوعانِ وسجدتانِ، ثمَّ أعِظُهم وأستفيدُ من ملحوظاتِهم.

التقويم

١ أختار الإجابةَ الصحيحةَ مِنْ بينِ الأقواسِ فيما يأتي:

أ - إذا زالَ الكسوفُ أو الخُسوف قبلَ الانتهاءِ مِنَ الصلاةِ فإن الإمامَ:

(يقطعُ الصلاةَ - يُتمُّهَا خفيفةً).

ا-أ) يُتِمُّها خفيفةً.

ب -السنةُ إذا انتهت الصلاةِ قبلَ زوالِ الكسوفِ أو الخُسوف:

(أنْ تُعاد الصلاةَ - الإكثار مِنَ الذكرِ والدعاءِ).

ا-ب) الإكثارُ منَ الذكرِ والدعاءِ.

ج -تشتملُ كلُّ ركعةٍ مِنْ صلاةِ الكسوفِ والخُسوف على:

(ركوعينِ وسجودينِ - أربعةِ ركوعاتٍ وأربعِ سجداتٍ)

ا-ج) ركوعينِ وسجودينِ.

٢ أوضّح باختصارٍ صفةَ صلاةِ الكسوفِ والخُسوف.

٢) أوضّحُ باختصارٍ صفةَ صلاةِ الكسوفِ...: ركعتانِ يجهرُ فيهما بالقراءةِ، في كلِّ ركعةٍ قيامانِ وقراءتانِ وركوعانِ وسجدتانِ، ثمَّ يتشهدُ ويُسلّمُ.

وزارة التعليم
Ministry of Education
2026 - 1448

وزارة التعليم
Ministry of Education
2026 - 1448

الوِحْدَةُ الخَامِسة

الصلاة على الميت

يُتوقَّعُ من الطَّلبةِ بعدَ نهايةِ الوحدةِ أنْ يكونُوا قادرينَ علَى:

- توضيح صِفة الصلاة على الميِّت.
- بيان ما تختلفُ به صلاةُ الجنازة عن غيرها من الصلوات.

وزارة التعليم
Ministry of Education
2026 - 1448

رابط الدرس الرقمي

www.ien.edu.sa

الدرس التاسع

الصلاة على الميت

صفةُ الصلاةِ على الميتِ

يستحبُّ أنْ يقفَ الإمامُ عندَ رأسِ الرجلِ، ووسطِ المرأةِ ، ثمَّ يكبِّرُ على الميتِ أربعَ تكبيراتٍ قائمًا رافعًا يديهِ معَ كلِّ تكبيرة.

التكبيرةُ الأولى:

يكبِّرُ ثمَّ يقرأُ الفاتحةَ سِرًّا.

التكبيرةُ الثانية:

يكبِّرُ، ثمَّ يصلي على النبي ﷺ سِرًّا، الصلاة الإبراهيمية التي تُقالُ في التشهدِ الأخيرِ.

نشاط

- أُبيّن صفةُ الصلاةِ على النبيِّ ﷺ :

نشاط) أُبيّن صفةُ الصلاةِ على النبيِّ ﷺ: «اللهمَّ صلِّ على محمدٍ وعلى آلِ محمدٍ؛ كما صلّيتَ على آلِ إبراهيمَ، إنَّكَ حميدٌ مجيدٌ، اللهمَّ باركْ على محمدٍ وعلى آلِ محمدٍ؛ كما باركتَ على آلِ إبراهيمَ، إنَّكَ حميدٌ مجيدٌ»

التكبيرةُ الثالثة:

يكبِّرُ، ثمَّ يدعو للميتِ بالمغفرةِ، ولنفسهِ وللمسلمين سِرًّا.

وزارة التعليم
Ministry of Education
2026 - 1448

مِنَ الدعاءِ الواردِ عَنِ النبيِّ ﷺ للميتِ:

١. «اللهم اغفر لِحَيِّنَا ومَيِّتِنَا وشاهدنا وغائبنا وصغيرنا وكبيرنا وذكرنا وأنثانا، اللهم من أحييته منا فأحيه على الإسلام ومن توفيته منا فتوفه على الإيمان»[١].

٢. «اللَّهُمَّ اغْفِرْ لَهُ، وَارْحَمْهُ، وَعَافِهِ وَاعْفُ عَنْهُ، وَأَكْرِمْ نُزُلَهُ، وَوَسِّعْ مُدْخَلَهُ، وَاغْسِلْهُ بِالمَاءِ وَالثَّلْجِ والبَرَدِ، وَنَقِّهِ مِنَ الْخَطَايَا كَمَا نَقَّيْتَ الثَّوْبَ الأَبْيَضَ مِنَ الدَّنَسِ، وَأَبْدِلْهُ دَارًا خَيْرًا مِنْ دَارِهِ، وَأَهْلًا خَيْرًا مِنْ أَهْلِهِ، وَزَوْجًا خَيْرًا مِنْ زَوْجِهِ، وأدخله الجنة، وأعذه من عذاب القبر ومن عذاب النار»[٢].

التكبيرةُ الرابعة:

١. بعدَ أنْ يكبِّرَ يسكتُ سكتةً خفيفةً.

٢. يسلمُ تسليمةً واحدةً عنْ يمينهِ: (السلامُ عليكمْ ورحمةُ اللهِ).

تطبيق

أُطبّق ما تعلّمتُه مِنْ صفةِ الصلاةِ على الميتِ أمامَ زملائي، وأستفد من ملحوظاتهم.

التقويم

تطبيق) أُطبّق ما تعلّمتُه مِنْ صفةِ الصلاةِ...: أقفُ قائمًا وأُكبِّرُ أربعَ تكبيراتٍ رافعًا يديَّ مع كلِّ تكبيرةٍ: الفاتحةُ، فالصلاةُ على النبيِّ ﷺ، فالدعاءُ للميتِ، ثمَّ سكتةٌ خفيفةٌ وتسليمةٌ واحدةٌ.

بماذا تختلف صفةُ صلاةِ الجنازةِ عَنْ غيرِهَا مِنَ الصلواتِ؟

التقويم) بماذا تختلفُ صفةُ صلاةِ الجنازةِ عَنْ...: تُؤدَّى كلُّها قائمًا بأربعِ تكبيراتٍ، وليسَ فيها ركوعٌ ولا سجودٌ ولا جلوسٌ، ويُسلَّمُ فيها تسليمةً واحدةً.

(١) أخرجه الترمذي (١٠٢٤) وأبو داود (٣٢٠١) وزاد: (اللهم لاتحرمنا أجره ولا تضلنا بعده).

(٢) أخرجه مسلم (٩٦٣).

وزارة التعليم
Ministry of Education
2026 - 1448

وزارة التعليم
Ministry of Education
2026 - 1448

الجزءُ الثَّاني من المقرَّر

وزارة التعليم
Ministry of Education
2026 - 1448

التَّوحِيد

اليَومُ الآخِر

الوحدة الأولى

الدرس الأول: الإيمان باليوم الآخر ١٤٤

الدرس الثاني: الجنَّة والنَّار ١٤٦

حقوق الرسول ﷺ

الوحدة الثانية

الدرس الثالث: حقوق الرسول ﷺ ونتائج القيام بها ١٥٢

حقوق أهل بيت النبي ﷺ وزوجاته

الوحدة الثالثة

الدرس الرابع: حقوق أهل بيت النَّبِيِّ ﷺ ١٥٨

الدرس الخامس: حقوق زوجات النَّبِيِّ ﷺ ١٦٠

حقوق الصحابة والخلفاء الراشدين رضي الله عنهم

الوحدة الرابعة

الدرس السادس: حقوق الصحابة رضي الله عنهم ١٦٦

الدرس السابع: حقوق الخلفاء الراشدين رضي الله عنهم ١٦٩

وزارة التعليم
Ministry of Education
2026 - 1448

حقوق ولي الأمر

الوحدة الخامسة

الدرس الثامن: الواجب لولي الأمر ١٧٦

الحديثُ والسيرةُ

بَرَكَةُ النَّبِيِّ ﷺ

الوحدة الأولى

الدرس الأول: تكثير الماء بين يدي النبي ﷺ ١٨٢
الدرس الثاني: تكثير الطعام بين يدي النبي ﷺ ١٨٤
الدرس الثالث: البَرَكَةُ في الطَّعام ١٨٧

حِفْظُ اللّٰه لنبيِّه ﷺ

الوحدة الثانية

الدرس الرابع: مواقف من حِفْظِ اللّٰهِ لنبيِّه ﷺ ١٩٠
الدرس الخامس: أسبابُ حِفظِ اللّٰهِ للإنسانِ ١٩٣

وزارة التعليم
Ministry of Education
2026 - 1448

النَّبيُّ القُدوة ﷺ

الوحدة الثالثة

الدرس السادس: محبة النبي ﷺ ١٩٨

الدرس السابع: التَّأسِّي بالنبي ﷺ وأمثلته ٢٠٢

الدرس الثامن: التأسِّي بالنبي ﷺ في صلاته ٢٠٦

الصلاة على النبي ﷺ

الوحدة الرابعة

الدرس التاسع: الصلاة على النبي ﷺ معناها - فضلها - صفتها ٢١٠

الدرس العاشر: الصلاةُ على النبي ﷺ بعد الأذان ٢١٤

الدرس الحادي عشر: الصلاةُ على النبي ﷺ عند الدعاء ٢١٧

الصحابة وأهل بيت النبي ﷺ

الوحدة الخامسة

الدرس الثاني عشر: وصية النبي ﷺ بأهل بيته ٢٢٢

الدرس الثالث عشر: محبة الصحابة لأهل بيت النبي ﷺ ٢٢٦

وزارة التعليم
Ministry of Education
2026 - 1448

الفقهُ

الزكاة

الوحدة الأولى

الدرس الأول: حكم الزكاة ومكانتها ٢٣٢

زكاةُ الفطرِ وصدقةُ التطوع

الوحدة الثانية

الدرس الثاني: زكاةُ الفطرِ ٢٣٦

الدرس الثالث: صدقةُ التطوعِ ٢٣٨

الصيـــــام

الوحدة الثالثة

الدرس الرابع: الصيام (مكانته - حكمه) ٢٤٢

الدرس الخامس: الذين يباح لهم الفطر في رمضان ٢٤٦

الدرس السادس: العشرُ الأواخرُ ٢٤٩

الحجُّ والعمرةُ

الوحدة الرابعة

الدرس السابع: الحجُ والعمرةِ ومنزلتُهُما ٢٥٢

الدرس الثامن: مواقيتُ الحجِّ والعمرةِ ٢٥٥

الدرس التاسع: الإحرامُ ٢٥٧

الدرس العاشر: أركانُ العمرةِ وواجباتُها ٢٦٠

الدرس الحادي عشر: صفةُ العمرةِ ٢٦١

وزارة التعليم
Ministry of Education
2026 - 1448

التَّوحِيد

وزارة التعليم
Ministry of Education
2026 - 1448

الوِحْدَةُ الأُولَى

اليَـومُ الآخِـر

يُتوقَّعُ من الطَّلبةِ بعدَ نهايةِ الوحدةِ أنْ يكونُوا قادرينَ علَى:

- بيان المراد بـ (الإيمانِ باليومِ الآخِر).
- توضيح حُكم الإيمانِ باليوم الآخِر.
- تحديد ما يشملُه الإيمانُ باليوم الآخِر.
- تلخيص نتائج الإيمان باليوم الآخِر.
- توضيح المراد بكلٍ من (الجنَّة)، (النَّار).
- بيان أعظم نعيمٍ للمؤمنين في الجنَّة.
- ذِكْر حُكم الشهادة لأحدٍ بدخول الجنَّة أو النَّار.
- ذكر أسماء بعض الصَّحابة الذين شَهِد لهم الرسولُ ﷺ بالجنة.

وزارة التعليم
Ministry of Education
2026 - 1448

رابط الدرس الرقمي

www.ien.edu.sa

الدرس الأول

الإيمانُ باليومِ الآخرِ

المرادُ بالإيمانِ باليومِ الآخرِ

هو: الإيمانُ بكلِّ ما أخبرَ اللهُ بهِ في كتابهِ أو أخبرَ بهِ رسولهُ ﷺ ممَّا يكونُ بعدَ الموتِ.

نشاط

أُعدّد أركان الإيمان الستة.

نشاط) أُعدّد أركان الإيمان الستة.: الإيمانُ بالله، وملائكتِه، وكتبِه، ورسلِه، واليومِ الآخرِ، وبالقدرِ خيرِه وشرِّه.

حكم الإيمان باليوم الآخر

الإيمان باليوم الآخر فريضة، وهو أحد أركان الإيمان الستة، والأدلة على ذلك كثيرة، منها:

- قال الله تعالى في وصف المؤمنين: ﴿وَبِٱلْآخِرَةِ هُمْ يُوقِنُونَ﴾[1].
- ولما سأل جبريل عليه السلام النبي ﷺ فقال: «فأخبرني عن الإيمان؟ قال ﷺ: أن تؤمن بالله، وملائكته، وكتبه، ورسله، واليوم الآخر، وتؤمن بالقدر خيره وشره»[2].

حكم إنكار اليوم الآخر

إنكار اليوم الآخر كُفرٌ مُخرجٌ من دين الإسلام، قال الله تعالى: ﴿زَعَمَ ٱلَّذِينَ كَفَرُوٓاْ أَن لَّن يُبْعَثُواْۚ قُلْ بَلَىٰ وَرَبِّي لَتُبْعَثُنَّ ثُمَّ لَتُنَبَّؤُنَّ بِمَا عَمِلْتُمْۚ وَذَٰلِكَ عَلَى ٱللَّهِ يَسِيرٌ﴾[3].

(١) سورة البقرة، الآية: ٤.
(٢) أخرجه البخاري (٥٠)؛ ومسلم (٨).
(٣) سورة التغابن، الآية: ٧.

وزارة التعليم
Ministry of Education
2026 - 1448

ما يشمله الإيمان باليوم الآخر

يشمل الإيمان باليوم الآخر: جميع ما ورد في نصوص القرآن والسنة مما يكون بعد الموت.

نتائج الإيمان باليوم الآخر

للإيمان بالآخرة ثمرات كثيرة وجليلة، منها:

- إخلاص العبودية لله، والاقتداء برسوله ﷺ، قال الله تعالى:
﴿قُلْ إِنَّمَآ أَنَا۠ بَشَرٌ مِّثْلُكُمْ يُوحَىٰٓ إِلَيَّ أَنَّمَآ إِلَٰهُكُمْ إِلَٰهٌ وَٰحِدٌ فَمَن كَانَ يَرْجُواْ لِقَآءَ رَبِّهِۦ فَلْيَعْمَلْ عَمَلًا صَٰلِحًا وَلَا يُشْرِكْ بِعِبَادَةِ رَبِّهِۦٓ أَحَدًۢا﴾[1].
- الاستعداد للآخرة، بالزيادة من عمل الصالحات، واجتناب السيئات، قال الله تعالى:
﴿فَأَمَّا مَن طَغَىٰ ﴿٣٧﴾ وَءَاثَرَ ٱلْحَيَوٰةَ ٱلدُّنْيَا ﴿٣٨﴾ فَإِنَّ ٱلْجَحِيمَ هِىَ ٱلْمَأْوَىٰ ﴿٣٩﴾ وَأَمَّا مَنْ خَافَ مَقَامَ رَبِّهِۦ وَنَهَى ٱلنَّفْسَ عَنِ ٱلْهَوَىٰ ﴿٤٠﴾ فَإِنَّ ٱلْجَنَّةَ هِىَ ٱلْمَأْوَىٰ ﴿٤١﴾﴾[2].
- الفوز برضا الله وجنته، والنجاة من سخطه وناره، قال الله تعالى: ﴿كُلُّ نَفْسٍ ذَآئِقَةُ ٱلْمَوْتِ وَإِنَّمَا تُوَفَّوْنَ أُجُورَكُمْ يَوْمَ ٱلْقِيَٰمَةِ فَمَن زُحْزِحَ عَنِ ٱلنَّارِ وَأُدْخِلَ ٱلْجَنَّةَ فَقَدْ فَازَ وَمَا ٱلْحَيَوٰةُ ٱلدُّنْيَآ إِلَّا مَتَٰعُ ٱلْغُرُورِ﴾[3].

التقويم

١) ما المراد باليوم الآخر؟
٢) ما حكم الإيمان باليوم الآخر؟ وما الدليل؟
٣) ما حكم إنكار اليوم الآخر؟ وما الدليل؟
٤) أُلخّص نتائج الإيمان باليوم الآخر.

(١) سورة الكهف، الآية: ١١٠.
(٢) سورة النازعات، الآيات: ٣٧-٤١
(٣) سورة آل عمران، الآية: ١٨٥.

وزارة التعليم
Ministry of Education
2026 - 1448

١) ما المراد باليوم الآخر؟: الإيمانُ بكلِّ ما أخبرَ اللهُ به في كتابِه أو أخبرَ به رسولُه ﷺ مما يكونُ بعدَ الموتِ.

٢) ما حكم الإيمان باليوم الآخر؟ وما...: فريضةٌ، وهو أحدُ أركانِ الإيمانِ الستةِ؛ والدليلُ قولُه تعالى: (وَبِالْآخِرَةِ هُمْ يُوقِنُونَ).

٣) ما حكم إنكار اليوم الآخر؟ وما الدليل؟: كفرٌ مُخرجٌ من دينِ الإسلامِ؛ والدليلُ قولُه تعالى: (زَعَمَ الَّذِينَ كَفَرُوا أَن لَّن يُبْعَثُوا).

٤) أُلخّص نتائج الإيمان باليوم الآخر.: إخلاصُ العبوديةِ لله والاقتداءُ برسولِه، والاستعدادُ للآخرةِ بعملِ الصالحاتِ واجتنابِ السيئاتِ، والفوزُ برضا اللهِ وجنتِه والنجاةُ من سخطِه وناره.

رابط الدرس الرقمي

www.ien.edu.sa

الدرس الثاني

الجنَّة والنَّار

الجنَّة

المراد بها: الدار التي أعدها الله يوم القيامة لعباده المتَّقين.

مكانها: في أعلى عليين[1]، قال اللهُ تعالى: ﴿كَلَّآ إِنَّ كِتَٰبَ ٱلۡأَبۡرَارِ لَفِي عِلِّيِّينَ﴾[2].

أهلها: كل مؤمن تَقِيّ، قال اللهُ تعالى: ﴿إِنَّ لِلۡمُتَّقِينَ عِندَ رَبِّهِمۡ جَنَّٰتِ ٱلنَّعِيمِ﴾[3].

نشاط ١

أتعاون مع مجموعتي في ذكر خمسة أسباب لدخول الجنة.

نشاط ١) الإيمان بالله وتوحيده، وإقام الصلاة، وبر الوالدين، وصلة الرحم، وحسن الخلق.

أعظم نعيم في الجنة

أعظمُ نعيم للمؤمنين في الجنةِ رؤية اللهِ تعالى، والدَّليل قولهُ سبحانه: ﴿وُجُوهٞ يَوۡمَئِذٖ نَّاضِرَةٌ ٢٢ إِلَىٰ رَبِّهَا نَاظِرَةٞ ٢٣﴾[4]، وقولُ رسولِ الله ﷺ: «إنكم سترون ربكم كما ترون هذا القمر لا تُضَامون[5] في رؤيته»[6].

(١) عليين: أعلى الأماكن وأوسعها.
(٢) سورة المطففين، الآية: ١٨.
(٣) سورة القلم، الآية: ٣٤.
(٤) سورة القيامة، الآيات: ٢٢-٢٣.
(٥) لا تضامون: لا تختلفون في رؤيته ولا يلحقكم ضيم ولا مشقة.
(٦) أخرجه البخاري (٧٤٣٤)، ومسلم (٦٣٣).

وزارة التعليم
Ministry of Education
2026 - 1448

النـار

المراد بها: الدار التي أعدها الله يوم القيامة لعُصاة الجن والإنس.

مكانها: أسفلَ سافلين، قال اللهُ تعالى: ﴿كَلَّآ إِنَّ كِتَٰبَ ٱلْفُجَّارِ لَفِى سِجِّينٍ﴾[1].

أهلها: عُصاة الجن والإنس، قال اللهُ تعالى: ﴿وَلَقَدْ ذَرَأْنَا لِجَهَنَّمَ كَثِيرًا مِّنَ ٱلْجِنِّ وَٱلْإِنسِ ۖ لَهُمْ قُلُوبٌ لَّا يَفْقَهُونَ بِهَا وَلَهُمْ أَعْيُنٌ لَّا يُبْصِرُونَ بِهَا وَلَهُمْ ءَاذَانٌ لَّا يَسْمَعُونَ بِهَآ﴾[2].

نشاط ٢

أتعاون مع مجموعتي في ذكر خمسة أسباب لدخول النار.

٢) أتعاون مع مجموعتي في ذكر خمسة أسباب...: الشرك بالله، وترك الصلاة، وعقوق الوالدين، وأكل الربا، وشهادة الزور.

الشهادة لأحد بدخول الجنة أو النار

من عقيدة أهل السنة والجماعة عدم الحكم والشهادة لشخص معين بجنة أو نار إلا من شهد له الله تعالى أو الرسول ﷺ بذلك، بل نرجو للمحسن من المسلمين الثواب، ونخاف على المذنب من المسلمين العقاب.

أما الوصف العام فيشهدون أن كل من مات على التوحيد فهو من أهل الجنة، قال النَّبِيُّ ﷺ: «أتاني جبريل فبشرني أنه من مات لا يشرك بالله شيئًا دخل الجنَّة»[3].

(١) سورة المطففين، الآية: ٧.
(٢) سورة الأعراف، الآية: ١٧٩.
(٣) أخرجه البخاري (٧٤٨٧).

وزارة التعليم
Ministry of Education
2026 - 1448

المشهود لهم بالجنة

الذين شهد لهم الرسول ﷺ بالجنة كثيرون، منهم:

العشرة المبشَّرون بالجنة، وهم:

١ أبو بكر الصِّدِّيق رضي الله عنه.

٢ عمر بن الخطاب رضي الله عنه.

٣ عثمان بن عفان رضي الله عنه.

٤ علي بن أبي طالب رضي الله عنه.

٥ طلحة بن عبيد الله رضي الله عنه.

٦ الزبير بن العوام رضي الله عنه.

٧ سعد بن أبي وقاص رضي الله عنه.

٨ سعيد بن زيد رضي الله عنه.

٩ عبد الرحمن بن عوف رضي الله عنه.

١٠ أبو عبيدة عامر بن الجراح رضي الله عنه.

ومن المشهود لهم بالجنة: الحسن والحسين رضي الله عنهما، قال رسول الله ﷺ: «الحسن والحسين سَيدا شباب أهل الجنة»[١].

(١) أخرجه الترمذي (٣٧٦٨).

وزارة التعليم
Ministry of Education
2026 - 1448

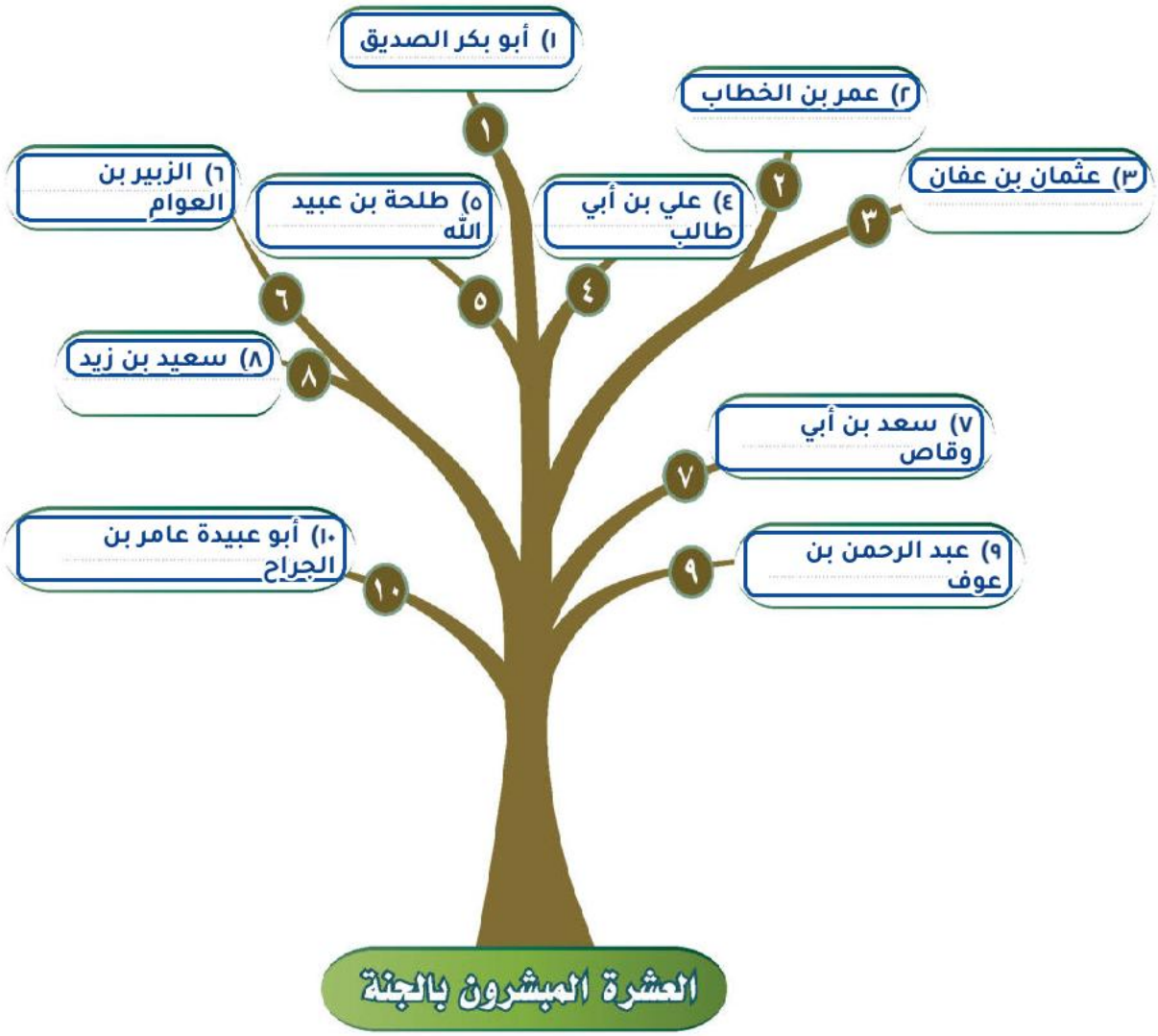

نشاط ٣

كيف أقتدي بالعشرة المبشرين بالجنة؟

نشاط ٣) كيف أقتدي بالعشرة المبشرين بالجنة؟: أقتدي بهم بمحبتهم، والإخلاص لله وتقواه، والمسارعة إلى الخيرات، والبذل في سبيل الله، وحسن الخلق.

وزارة التعليم
Ministry of Education
2026 - 1448

المشهود لهم بالنار

ممن شُهِد لهم بالنار:

١ أبو لهب عبد العزى بن عبدالمطلب، عَمُّ النبي ﷺ.

٢ أمُّ جميل أروى بنت حرب، زوجة أبي لهب.

٣ عَمْرُو بنُ لُحَيٍّ الخُزاعي الذي أحضر الأصنام إلى جزيرة العرب.

التقويم

١ ما المراد بالجنة؟

١) الدار التي أعدها الله يوم القيامة لعباده المتقين.

٢ ما المراد بالنار؟

٢) الدار التي أعدها الله يوم القيامة لعُصاة الجن والإنس.

٣ من أهل الجنة؟

٣) كل مؤمن تقيّ.

٤ من أهل النار؟

٤) عُصاة الجن والإنس.

٥ أُعدّد أسماء العشرة المبشرين بالجنة.

٥) أُعدّد أسماء العشرة المبشرين بالجنة.: أبو بكر الصديق، عمر بن الخطاب، عثمان بن عفان، علي بن أبي طالب، طلحة بن عبيد الله، الزبير بن العوام، سعد بن أبي وقاص، سعيد بن زيد، عبد الرحمن بن عوف، أبو عبيدة عامر بن الجراح رضي الله عنهم.

وزارة التعليم
Ministry of Education
2026 - 1448

الوِحْدَةُ الثَّانِية

حقوق الرسول ﷺ

يُتوقَّعُ من الطَّلبةِ بعدَ نهايةِ الوحدةِ أنْ يكونُوا قادرينَ علَى:

- توضيح أهمِّ حقوقِ الرَّسولِ ﷺ.
- بيانِ النتائجِ المترتبةِ علَى القيامِ بحقوقِ الرَّسولِ ﷺ.

وزارة التعليم
Ministry of Education
2026 - 1448

رابط الدرس الرقمي

www.ien.edu.sa

الدرس الثالث حقوق الرسول ﷺ ونتائج القيام بها

حقوق المصطفى ﷺ

للنَّبيِّ المصطفى ﷺ حقوقٌ كثيرةٌ، من أهمها:

١ الإيمان بأنه رسول من الله للعالمين، وأنه سيد المرسلين وأفضلهم، قال اللهُ تعالى: ﴿وَمَآ أَرۡسَلۡنَٰكَ إِلَّا كَآفَّةٗ لِّلنَّاسِ بَشِيرٗا وَنَذِيرٗا﴾ (١).

٢ الإيمان بأنه خاتَمُ النبيين، لا نبيَّ بعده، قال اللهُ تعالى: ﴿مَّا كَانَ مُحَمَّدٌ أَبَآ أَحَدٖ مِّن رِّجَالِكُمۡ وَلَٰكِن رَّسُولَ ٱللَّهِ وَخَاتَمَ ٱلنَّبِيِّـۧنَ﴾ (٢).

٣ توقيرُه ﷺ وإجلالُه، قال اللهُ تعالى: ﴿إِنَّآ أَرۡسَلۡنَٰكَ شَٰهِدٗا وَمُبَشِّرٗا وَنَذِيرٗا ۝٨ لِّتُؤۡمِنُواْ بِٱللَّهِ وَرَسُولِهِۦ وَتُعَزِّرُوهُ وَتُوَقِّرُوهُ وَتُسَبِّحُوهُ بُكۡرَةٗ وَأَصِيلًا ۝٩﴾ (٣).

٤ محبتُه ﷺ وتقديمُ محبته ﷺ على محبة النفس، والوالدين، والأولاد، والناس أجمعين، والدليل قوله ﷺ: «لا يؤمن (٤) أحدكم حتى أكون أحبَّ إليه من ولده ووالده والناس أجمعين» (٥).

٥ تصديقُه فيما أخبر، واتباعُه وطاعتُه فيما أمر، واجتنابُ ما نهى عنه وزجر، وألا نعبد الله إلا بما شرعه اللهُ ورسوله ﷺ، قال جلَّ وعلا: ﴿وَمَآ ءَاتَىٰكُمُ ٱلرَّسُولُ فَخُذُوهُ وَمَا نَهَىٰكُمۡ عَنۡهُ فَٱنتَهُواْ﴾ (٦).

(١) سورة سبأ، الآية: ٢٨.
(٢) سورة الأحزاب، الآية: ٤٠.
(٣) سورة الفتح، الآيات: ٨-٩.
(٤) أي: لا يكمل إيمانه.
(٥) أخرجه البخاري (١٥).
(٦) سورة الحشر، الآية: ٧.

وزارة التعليم
Ministry of Education
2026 - 1448

٦ الصلاة والسلام عليه ولاسيَّما عند ذكره ﷺ، قال الله تعالى: ﴿إِنَّ ٱللَّهَ وَمَلَٰٓئِكَتَهُۥ يُصَلُّونَ عَلَى ٱلنَّبِيِّۚ يَٰٓأَيُّهَا ٱلَّذِينَ ءَامَنُواْ صَلُّواْ عَلَيۡهِ وَسَلِّمُواْ تَسۡلِيمًا﴾ (١).

٧ العمل بسنته وهديه ﷺ.

نشاط ١

بالتعاون مع مجموعتي، أذكرُ ثلاثة أمثلة على أخبار النبيِّ ﷺ التي يجب تصديقه فيها.

١ ١-١) الإخبارُ بعذابِ القبرِ ونعيمِه.

٢ ١-٢) الإخبارُ بأشراطِ الساعةِ؛ كخروجِ الدجّالِ ونزولِ عيسى عليه السلامُ.

٣ ١-٣) الإخبارُ بالبعثِ والحسابِ والميزانِ والصراطِ والجنّةِ والنّارِ.

نشاط ٢

من حقوق النبي ﷺ محبته، أذكرُ علامات تدل على صدق محبته ﷺ.

١ ٢-١) اتّباعُ سنّتِه والعملُ بهديِه، وتقديمُ قولِه على قولِ غيرِه.

٢ ٢-٢) الإكثارُ من الصلاةِ والسلامِ عليه، وكثرةُ ذكرِه والشوقُ إلى رؤيتِه.

٣ ٢-٣) محبةُ آلِه وأصحابِه، والذبُّ عن سنّتِه ونشرُها بينَ النّاسِ.

(١) سورة الأحزاب، الآية: ٥٦.

وزارة التعليم
Ministry of Education
2026 - 1448

المسلمُ يحرص على تعلم هديه ﷺ في أقواله وأفعاله وأحواله من إقامة أو سفر، وصحة أو مرض من أجل الاهتداء به والسير على منهجه والتَّأسِّي به وتطبيق سنته، قال الله تعالى: ﴿ لَّقَدْ كَانَ لَكُمْ فِي رَسُولِ ٱللَّهِ أُسْوَةٌ حَسَنَةٌ لِّمَن كَانَ يَرْجُوا۟ ٱللَّهَ وَٱلْيَوْمَ ٱلْـَٔاخِرَ وَذَكَرَ ٱللَّهَ كَثِيرًا ﴾ (١). ومن طَبَّقَ سنته نال السعادة في الدارين.

النتائج المترتبة على القيام بحقوق المصطفى ﷺ

١ أنها سبب للفلاح في الدنيا والآخرة، قال اللهُ تعالى: ﴿فَٱلَّذِينَ ءَامَنُوا۟ بِهِۦ وَعَزَّرُوهُ وَنَصَرُوهُ وَٱتَّبَعُوا۟ ٱلنُّورَ ٱلَّذِىٓ أُنزِلَ مَعَهُۥٓ ۙ أُو۟لَـٰٓئِكَ هُمُ ٱلْمُفْلِحُونَ﴾ (٢).

٢ أنها سبب لمحبة الله تعالى لعبده ومغفرة ذنوبه، قال اللهُ تعالى: ﴿قُلْ إِن كُنتُمْ تُحِبُّونَ ٱللَّهَ فَٱتَّبِعُونِى يُحْبِبْكُمُ ٱللَّهُ وَيَغْفِرْ لَكُمْ ذُنُوبَكُمْ ۗ وَٱللَّهُ غَفُورٌ رَّحِيمٌ﴾ (٣).

٣ حصول السعادة والطمأنينة والتوفيق في الدنيا والآخرة.

٤ مرافقة الرسول في الجنة، قال اللهُ تعالى: ﴿وَمَن يُطِعِ ٱللَّهَ وَٱلرَّسُولَ فَأُو۟لَـٰٓئِكَ مَعَ ٱلَّذِينَ أَنْعَمَ ٱللَّهُ عَلَيْهِم مِّنَ ٱلنَّبِيِّـۧنَ وَٱلصِّدِّيقِينَ وَٱلشُّهَدَآءِ وَٱلصَّـٰلِحِينَ وَحَسُنَ أُو۟لَـٰٓئِكَ رَفِيقًا﴾ (٤).

---

(١) سورة الأحزاب، الآية: ٢١.
(٢) سورة الأعراف، الآية: ١٥٧.
(٣) سورة آل عمران، الآية: ٣١.
(٤) سورة النساء، الآية: ٦٩.

وزارة التعليم
Ministry of Education
2026 - 1448

نشاط ٣

من حقوق النبي ﷺ اتباعُهُ والاقتداءُ به، أُمثِّل على ذلك في الأحوال التالية:

١ عند البدء في الطعام والشراب: ١) أقولُ: بسم الله، وآكُلُ بيميني ومما يليني.

٢ عند الفراغ من الطعام والشراب: ٢) أحمدُ اللهَ: الحمدُ للهِ الذي أطعمني هذا ورزقنيه من غيرِ حولٍ منّي ولا قوّةٍ.

٣ عند النوم: ٣) أتوضّأُ وأنامُ على شِقّي الأيمنِ، وأقولُ: باسمِكَ اللهمَّ أموتُ وأحيا.

٤ عند الاستيقاظ من النوم: ٤) أقولُ: الحمدُ للهِ الذي أحيانا بعدَ ما أماتَنا وإليه النُّشورُ.

٥ عند الصباح: ٥) أقولُ أذكارَ الصباحِ، ومنها: أصبحنا وأصبحَ المُلكُ للهِ، والحمدُ للهِ.

٦ عند المساء: ٦) أقولُ أذكارَ المساءِ، ومنها: أمسينا وأمسى المُلكُ للهِ، والحمدُ للهِ.

٧ عند السفر: ٧) أقولُ دعاءَ السفرِ: سبحانَ الذي سخَّرَ لنا هذا وما كنّا له مُقرِنينَ وإنّا إلى ربِّنا لَمُنقَلِبونَ.

وزارة التعليم
Ministry of Education
2026 - 1448

التقويم

١) لمن أُرسِل الرسول ﷺ؟ وما الدليل؟

٢) أذكُر دليلًا من القرآن الكريم يدل على أن الصلاة والسلام من حقوق النبي ﷺ.

٣) ما معنى خاتم النبيين؟

٤) أذكُر اثنين من حقوق النَّبِيِّ ﷺ.

١) لمن أُرسِلَ الرسولُ ﷺ؟ وما الدليلُ؟: أُرسِلَ إلى النّاسِ كافّةً؛ فهو رسولُ اللّهِ إلى العالَمين. والدليلُ: (وَمَا أَرْسَلْنَاكَ إِلَّا كَافَّةً لِلنَّاسِ بَشِيرًا وَنَذِيرًا) [سبأ: ٢٨].

٢) أذكُرُ دليلًا من القرآنِ الكريمِ...: قولُه تعالى: (إِنَّ اللَّهَ وَمَلَائِكَتَهُ يُصَلُّونَ عَلَى النَّبِيِّ يَا أَيُّهَا الَّذِينَ آمَنُوا صَلُّوا عَلَيْهِ وَسَلِّمُوا تَسْلِيمًا) [الأحزاب: ٥٦].

٣) ما معنى خاتمِ النبيّينَ؟: أنّه ﷺ آخِرُ الأنبياءِ والمرسَلينَ، فلا نبيَّ بعدَه.

٤) أذكُرُ اثنينِ من حقوقِ النبيِّ ﷺ.: ١) محبَّتُه ﷺ وتقديمُ محبَّتِه على النَّفسِ والوالدِ والولدِ والنّاسِ أجمعينَ. ٢) توقيرُه وإجلالُه ﷺ.

وزارة التعليم
Ministry of Education
2026 - 1448

الوِحْدَةُ الثَّالِثَة

حقوق أهل بيت النبي ﷺ وزوجاته

يُتوقَّعُ من الطَّلبةِ بعدَ نهايةِ الوحدةِ أنْ يكونُوا قادرينَ علَى:

- توضيح المُراد بـ (أهلِ بَيت النبيّ ﷺ).
- بيان فَضْل أهلِ بيت النبيّ ﷺ وحقُوقِهم.
- بيان فضائلِ زوجَاتِ النبيّ ﷺ وحقوقِهن.
- توضيح الواجبِ على المسْلمِ نَحْو أهلِ بيت النبيّ ﷺ.

وزارة التعليم
Ministry of Education
2026 - 1448

رابط الدرس الرقمي

www.ien.edu.sa

الدرس الرابع

حقوق أهل بيت النَّبِيِّ ﷺ

المراد بأهل بيت النَّبِيِّ ﷺ

هم أقارب الرسول ﷺ.

وهم:

١ زوجاته وأبناؤه وبناته.

٢ آل علي بن أبي طالب، وآل عقيل بن أبي طالب، وآل جعفر بن أبي طالب، وآل عباس بن عبدالمطلب، وبنو الحارث بن عبدالمطلب رضي الله عنهم أجمعين.

فضلهم

أهلُ بيت النَّبِيِّ ﷺ لهم فضلٌ كبيرٌ، ومكانةٌ عاليةٌ، منها:

١ أنَّ نصوصَ الكتاب العزيز والسُّنة النبوية المطهرة جاءت تؤكد مكانَتَهُم وفَضْلَهُم.

٢ قرابتُهم من النَّبِيِّ ﷺ واتصالُهم بنسبه الشريف.

٣ أن النَّبِيَّ ﷺ أوصى بهم وبالقيام بحقوقهم.

وزارة التعليم
Ministry of Education
2026 - 1448

حقوق أهل بيت النَّبِيِّ ﷺ

أهل بيت النَّبِيِّ ﷺ لهم حقوقٌ، منها:

- الاعترافُ بفضل نسبهم وشرفه، قال ﷺ: «إن الله اصطفى من بني إسماعيل كنانة، واصطفى من كنانة قريشًا، واصطفى من قريش بني هاشم، واصطفاني من بني هاشم»[1].
- مَحَبَّتُهم وَمَودَّتُهم وإكرامهم عملًا بوصية النَّبِيِّ ﷺ فيهم بقوله: «أُذَكِّرُكم اللهَ في أهل بيتي، قالها ثلاثًا»[2].

الواجب على المسلم نحو أهل بيت النَّبِيِّ ﷺ

من عقيدة أهل السُّنة والجماعة: محبة أهل بيت النَّبِيِّ ﷺ، واحترامُهم، وإكرامُهم من غير غلوٍّ فيهم، ولا جفاءٍ، بشرط كونهم متبعين للسنة، مستقيمين على دين الإسلام، كما كان سَلَفُهم كالعباس وبنيه، وعليٍّ وبنيه رضي الله عنهم أجمعين.

أما من خالف السنة ولم يستقم على الدين فلا يستحق ذلك ولو كان من أهل البيت؛ كأبي لهب، ومن شابهه؛ لأن قرابته من الرسول ﷺ وحدها لا تنفعه ما لم يكن مؤمنًا مستقيمًا على دين الله، قال ﷺ: «وَمَنْ بَطَّأَ بِهِ عَمَلُهُ[3] لَمْ يُسْرِعْ بِهِ نَسَبُهُ»[4].

التقويم

١ مَنْ المراد بأهل بيت النَّبِيِّ ﷺ؟

٢ ما حقوقُ أهل بيت النَّبِيِّ ﷺ؟

٣ ما الواجبُ نحو أهل بيت النَّبِيِّ ﷺ؟

(١) أخرجه مسلم (٢٢٧٦).
(٢) أخرجه مسلم (٢٤٠٨).
(٣) بطأ به عمله: من أخره عمله عن دخول الجنة فليس نسبه هو الذي يسرع به إليها.
(٤) أخرجه مسلم (٢٦٩٩).

وزارة التعليم
Ministry of Education
2026 - 1448

١) مَنِ المرادُ بأهلِ بيتِ النبيِّ ﷺ؟: هم أقاربُ الرسولِ ﷺ: زوجاتُه وأبناؤُه وبناتُه، وآلُ عليٍّ، وآلُ عقيلٍ، وآلُ جعفرٍ، وآلُ عبّاسٍ، وبنو الحارثِ بنِ عبدِالمطّلبِ رضي الله عنهم.

٢) ما حقوقُ أهلِ بيتِ النبيِّ ﷺ؟: الاعترافُ بفضلِ نسبِهم وشرفِه، ومحبَّتُهم ومودَّتُهم وإكرامُهم؛ عملًا بوصيّةِ النبيِّ ﷺ فيهم.

٣) ما الواجبُ نحوَ أهلِ بيتِ النبيِّ ﷺ؟: محبَّتُهم واحترامُهم وإكرامُهم من غيرِ غلوٍّ فيهم ولا جفاءٍ، بشرطِ كونِهم متَّبعينَ للسُّنّةِ مستقيمينَ على دينِ الإسلامِ.

ربط الدرس الرقمي

www.ien.edu.sa

الدرس الخامس

حقوق زوجات النَّبِيِّ ﷺ

فضائل زوجات النَّبِيِّ ﷺ

زوجات نبينا ﷺ لهن فضائلُ كثيرةٌ، منها:

١ أن الله اختارهن زوجاتٍ للنَّبِيِّ ﷺ، وأمهاتٍ للمؤمنين، في المحبة، والاحترام، والتوقير، والإكرام، قال اللهُ تعالى: ﴿وَأَزْوَٰجُهُۥٓ أُمَّهَٰتُهُمْ﴾ (١).

٢ أن الله شَرَّفهُنَّ وأعلى منزلتهن، قال اللهُ تعالى: ﴿يَٰنِسَآءَ ٱلنَّبِيِّ لَسْتُنَّ كَأَحَدٍ مِّنَ ٱلنِّسَآءِ﴾ (٢).

٣ أن الله يؤتيهن على عملهن الصالح أجرَهُنَّ مرتين، قال اللهُ تعالى: ﴿وَمَن يَقْنُتْ مِنكُنَّ لِلَّهِ وَرَسُولِهِۦ وَتَعْمَلْ صَٰلِحًا نُّؤْتِهَآ أَجْرَهَا مَرَّتَيْنِ وَأَعْتَدْنَا لَهَا رِزْقًا كَرِيمًا﴾ (٣).

٤ أن الله أنعم عليهن بتلاوة آياته وأحاديث رسوله ﷺ في بيوتهن، قال اللهُ تعالى: ﴿وَٱذْكُرْنَ مَا يُتْلَىٰ فِى بُيُوتِكُنَّ مِنْ ءَايَٰتِ ٱللَّهِ وَٱلْحِكْمَةِ ۚ إِنَّ ٱللَّهَ كَانَ لَطِيفًا خَبِيرًا﴾ (٤).

حقوق زوجات النَّبِيِّ ﷺ

لزوجات النَّبِيِّ ﷺ حقوقٌ عظيمةٌ، منها:

١ محبتُهُنَّ؛ وذلك لأنهن زوجات الرسول ﷺ وأمهات المؤمنين، ونقلهن لأحاديث النَّبِيِّ ﷺ لأمته.

(١) سورة الأحزاب، الآية: ٦.
(٢) سورة الأحزاب، الآية: ٣٢.
(٣) سورة الأحزاب، الآية: ٣١.
(٤) سورة الأحزاب، الآية: ٣٤.

وزارة التعليم
Ministry of Education
2026 - 1448

٢ التَّرَضِّي عنهن؛ فيقول المسلم عند ذكر اسم أي واحدة منهن: (رضي اللهُ عنها).

٣ الذَّب عن أعراضهن، إيمانًا بطُهرهن، وصَونًا لسيرتِهن، وقيامًا بحقِّهن، ودفاعًا عن الرَّسولِ ﷺ من الأذى.

زوجاتُ النَّبيِّ ﷺ

١ خديجةُ بنت خويلد رضي الله عنها

من فضائلها

أ. أوَّلُ زوجاتِ النَّبيِّ ﷺ.

ب. أوَّلُ من آمن برسالة النَّبيِّ ﷺ.

جـ. آزرت النَّبيَّ ﷺ ونصرته.

د. أنجبت جميع أولاد النَّبيِّ ﷺ إلَّا إبراهيم رضي الله عنه فإن أُمه مارية القبطية رضي الله عنها.

هـ. قال جبريل عليه السلام للنَّبيِّ ﷺ: (فاقرأ عليها السَّلامَ من رَبِّها ومِنِّي، وبشِّرها ببيتٍ في الجنَّةِ من قَصَب[١]، لا صَخَبَ فيه[٢] ولا نَصَبَ[٣]).[٤]

---

(١) بيت من قصب: بيت من الجوهر واللؤلؤ.
(٢) لا صخب: لا صياح فيه ولا أصوات مختلطة.
(٣) لا نصب: لا تعب فيه.
(٤) أخرجه البخاري (٣٨٢٠)، ومسلم (٢٤٣٢).

وزارة التعليم
Ministry of Education
2026 - 1448

٢ عائشة بنت أبي بكر الصديق رضي الله عنها

من فضائلها

أ. كانت هي وأبوها رضي الله عنهما أحبَّ الناس إلى النَّبِيِّ ﷺ.

ب. من أكثر الصحابة علمًا وفقهًا ورواية للحديث رضي الله عنها.

جـ. كان الصحابة رضي الله عنهم يسألونها عن أمور الدِّين.

د. برأها الله في كتابه العزيز من افتراءِ المنافقين.

٣ حفصة بنت عمر رضي الله عنها

من فضائلها

أ. كانت كثيرةَ الصيام والقيام.

ب. حَفِظَ الصحابةُ رضي الله عنهم عندها المصحف حينما جمعوه بعد موت أبيها عمر بن الخطاب رضي الله عنه.

جـ. روت عددًا من الأحاديث عن النَّبِيِّ ﷺ.

٤ سَودة بنت زَمْعة رضي الله عنها

٥ زينب بنت خزيمة رضي الله عنها

٦ أم سلمة هند بنت أبي أمية رضي الله عنها

٧ زينب بنت جحش رضي الله عنها

٨ جويرية بنت الحارث المُصطَلِقية رضي الله عنها

٩ صفية بنت حُيَيِّ بن أخطب رضي الله عنها

١٠ أم حبيبة رملة بنت أبي سفيان رضي الله عنها

١١ ميمونة بنت الحارث الهلالية رضي الله عنها

وزارة التعليم
Ministry of Education
2026 - 1448

نشاط

أشارك في المسابقة التي يقيمها المعلم في حفظ أسماء زوجات النَّبي ﷺ.

١) خديجة بنت خويلد
٢) عائشة بنت أبي بكر الصديق
٣) حفصة بنت عمر
٤) سودة بنت زمعة
٥) زينب بنت خزيمة
٦) أم سلمة هند بنت أبي أمية
٧) زينب بنت جحش
٨) جويرية بنت الحارث المصطلقية
٩) صفية بنت حيي بن أخطب
١٠) أم حبيبة رملة بنت أبي سفيان
١١) ميمونة بنت الحارث الهلالية

التقويم

١) ما حقوق زوجات الرسول ﷺ؟

١) محبتهن، والترضي عنهن، والذبّ عن أعراضهن.

٢) أذكُر بعض فضائل خديجة بنت خويلد رضي الله عنها.

٢) أول زوجات النبي ﷺ، وأول من آمن برسالته، وآزرته ونصرته، وأنجبت جميع أولاده إلا إبراهيم، وبشَّرها الله ببيت في الجنة.

٣) أذكُر بعض فضائل عائشة بنت أبي بكر رضي الله عنها.

٣) كانت هي وأبوها أحبَّ الناس إلى النبي ﷺ، ومن أكثر الصحابة علمًا وفقهًا ورواية للحديث، وبرَّأها الله في كتابه من افتراء المنافقين.

٤) أذكر بعض فضائل حفصة بنت عمر رضي الله عنها.

٤) أذكُر بعض فضائل حفصة بنت عمر رضي الله...: كانت كثيرة الصيام والقيام، وحفِظ الصحابةُ عندها المصحفَ حين جمعوه، وروت عددًا من الأحاديث عن النبي ﷺ.

وزارة التعليم
Ministry of Education
2026 - 1448

معلومات إثرائية

بعض المعلومات عن أمهات المؤمنين رضي الله عنهن:

سودة بنت زمعة العامرية رضي الله عنها

أم المؤمنين أسلمت هي وزوجها وهاجرا إلى الحبشة مع المسلمين الذين فروا بدينهم، فلما توفي زوجها تزوجها النبي ﷺ وكانت أرملة مُسِنَّة وهي أول امرأة تزوجها النبي ﷺ بعد وفاة خديجة رضي الله عنها.

زينب بنت خزيمة الهلالية رضي الله عنها

أم المؤمنين اشتهرت بالرحمة والرأفة وحب المساكين، فكانت تلقب بأم المساكين؛ لكثرة إطعامها للمساكين، وكانت أول نساء النبي ﷺ موتًا في المدينة وصلى عليها رسول الله ﷺ وعاشت عند رسول الله ﷺ ثمانية أشهر.

أم سلمة هند بنت أمية رضي الله عنها

أم المؤمنين كانت من السابقين للإسلام، وهاجرت للحبشة والمدينة، اتصفت برجاحة عقلها والحرص على العبادة والبر، وكانت آخر أمهات المؤمنين موتًا رضي الله عنها.

زينب بنت جحش رضي الله عنها

أم المؤمنين وابنة عمة النبي ﷺ، كانت من السابقين للإسلام، وزوَّجها الله لنبيه ﷺ في القرآن، فكانت تفخر بذلك، كانت حريصة على العبادة، وكانت رضي الله عنها أول نساء النبي ﷺ موتًا بعد وفاته.

جويرية بنت الحارث المصطلقية رضي الله عنها

أم المؤمنين كان اسمها بَرَّة، فسماها الرسول ﷺ جويرية تزوجها النبي ﷺ بعد أم سلمة بعام، وكانت بركة على قومها، حيث أُعْتِق بزواجها من النبي ﷺ مئة بيت من بيوت بني المُصْطَلِق، عاشت حتى خلافة معاوية بن أبي سفيان رضي الله عنهما.

صفية بنت حُيي رضي الله عنها

أم المؤمنين، وهي ابنة حُيي بن أخطب من سادة بني النضير وجعل النبي ﷺ عتقها صداقها رضي الله عنها.

أم حبيبة رملة بنت أبي سفيان رضي الله عنها

أم المؤمنين أبوها أبو سفيان بن حرب وأخوها معاوية بن أبي سفيان رضي الله عنهم، وهي من بنات عم الرسول ﷺ، ليس في أزواجه من هي أقرب نسبًا إليه منها ولا في نسائه من هي أكثر صداقًا منها، وكانت من العابدات الورعات رضي الله عنها.

ميمونة بنت الحارث الهلالية رضي الله عنها

أم المؤمنين تزوجها النبيُّ ﷺ بعد فراغه من عمرة القضاء حين وهبت نفسها للنبي ﷺ، وهي آخر امرأة تزوجها النبي ﷺ ورضي الله عنها.

وزارة التعليم
Ministry of Education
2026 - 1448

الوِحْدَةُ الرَّابعةُ

حقوق الصحابة والخلفاء الراشدين رضي الله عنهم

يُتوقَّعُ من الطَّلبةِ بعدَ نهايةِ الوحدةِ أنْ يكونُوا قادرينَ علَى:

- توضيح المرادِ بـ (الصَّحابي).
- بيان فضَائلِ الصَّحابة رضي الله عنهم وحقوقِهم.
- تسمية الخُلفاء الرَّاشدين.
- توضيح فضَائل الخُلفاء الرَّاشدين وحقوقِهم.

وزارة التعليم
Ministry of Education
2026 - 1448

رابط الدرس الرقمي

www.ien.edu.sa

الدرس السادس

حقوق الصحابة رضي الله عنهم

المراد بالصَّحابِيِّ

الصَّحابِيُّ هو: مَن لَقِيَ النَّبِيَّ ﷺ مؤمنًا به، ومات على ذلك.

فضائل الصحابة رضي الله عنهم

للصحابة رضي الله عنهم فضائلُ كثيرةٌ، منها:

١ أنهم خيرُ القرون المفضلة، عن عبدالله بن مسعود رضي الله عنه قال: قال رسول الله ﷺ: «خير الناس قَرْني»[١].

٢ أن الله تعالى اختارهم لصحبة نبيه ﷺ، وإقامة دينه، فآمنوا به ونصروه وبلَّغوا رسالته ونقلوا لنا دين الإسلام كما أنزل.

٣ أن الله رضي عنهم، وأعدَّ لهم جناتٍ تجري من تحتها الأنهار خالدين فيها أبدًا، قال اللهُ تعالى: ﴿وَٱلسَّٰبِقُونَ ٱلْأَوَّلُونَ مِنَ ٱلْمُهَٰجِرِينَ وَٱلْأَنصَارِ وَٱلَّذِينَ ٱتَّبَعُوهُم بِإِحْسَٰنٍ رَّضِىَ ٱللَّهُ عَنْهُمْ وَرَضُوا۟ عَنْهُ وَأَعَدَّ لَهُمْ جَنَّٰتٍ تَجْرِى تَحْتَهَا ٱلْأَنْهَٰرُ خَٰلِدِينَ فِيهَآ أَبَدًا ذَٰلِكَ ٱلْفَوْزُ ٱلْعَظِيمُ﴾[٢].

٤ أن الله عزَّ وجلَّ زكَّاهم ورضي عنهم، قال اللهُ تعالى: ﴿لَّقَدْ رَضِىَ ٱللَّهُ عَنِ ٱلْمُؤْمِنِينَ إِذْ يُبَايِعُونَكَ تَحْتَ ٱلشَّجَرَةِ فَعَلِمَ مَا فِى قُلُوبِهِمْ فَأَنزَلَ ٱلسَّكِينَةَ عَلَيْهِمْ وَأَثَٰبَهُمْ فَتْحًا قَرِيبًا﴾[٣].

فالصحابة الكرام رضي الله عنهم ثقاتٌ لا يُتَّهَمُون في صدقهم وأمانتهم، وهم أفضلُ الخلق بعد أنبياء الله ورسله.

(١) أخرجه البخاري (٢٦٥٢)، ومسلم (٢٥٣٣).

(٢) سورة التوبة، الآية: ١٠٠.

(٣) سورة الفتح، الآية: ١٨.

وزارة التعليم
Ministry of Education
2026 - 1448

نشاط

هذا الدِّين الإسلامي العظيم نُقِلَ إلينا عن طريق الصحابة رضي الله عنهم، فماذا يترتب على سبهم أو تكذيبهم؟

ا) هذا الدِّين الإسلامي العظيم نُقِلَ...: يترتب عليه الطعن في الدين وردُّه؛ لأنهم نقلوا إلينا القرآن والسنة، وهم ثقات لا يُتَّهمون في صدقهم وأمانتهم، فسبُّهم أو تكذيبهم محرَّم.

حقوق الصحابة رضي الله عنهم

١ محبتهُم ومودَّتُهم والثناءُ عليهم.

٢ اتباعُ طريقتهم ومنهجهم في تعلُّم الدين وفهمه والعمل به.

٣ سلوكُ طريق التوسط والاعتدال معهم، وسلامةُ قلوبنا وألسنتنا تُجاهَهم.

٤ التَّرَضِّي عنهم عند ذكر اسم أحدٍ منهم، لأن الله رضي عنهم، قال اللهُ تعالى:

﴿لَّقَدْ رَضِيَ ٱللَّهُ عَنِ ٱلْمُؤْمِنِينَ إِذْ يُبَايِعُونَكَ تَحْتَ ٱلشَّجَرَةِ﴾[1].

٥ الاستغفارُ لهم، قال اللهُ تعالى: ﴿وَٱلَّذِينَ جَآءُو مِنۢ بَعْدِهِمْ يَقُولُونَ رَبَّنَا ٱغْفِرْ لَنَا وَلِإِخْوَٰنِنَا ٱلَّذِينَ سَبَقُونَا بِٱلْإِيمَٰنِ وَلَا تَجْعَلْ فِى قُلُوبِنَا غِلًّا لِّلَّذِينَ ءَامَنُوا۟ رَبَّنَآ إِنَّكَ رَءُوفٌ رَّحِيمٌ﴾[2].

(١) سورة الفتح، الآية: ١٨.
(٢) سورة الحشر، الآية: ١٠.

وزارة التعليم
Ministry of Education
2026 - 1448

التقويم

١ ما المراد بالصحابي؟

١) الصحابي هو: من لقي النبيَّ ﷺ مؤمنًا به، ومات على ذلك.

٢ للصحابة رضي الله عنهم فضائل كثيرة، اذكر ثلاثًا منها.

٢) أنهم خير القرون المفضلة، واختارهم الله لصحبة نبيه ﷺ وإقامة دينه، ورضي عنهم وأعدَّ لهم الجنة.

٣ أذكُر أربعة من حقوق الصحابة رضي الله عنهم.

٣) أذكُر أربعة من حقوق الصحابة رضي الله...: محبتهم ومودتهم والثناء عليهم، واتباع طريقتهم في تعلم الدين، وسلوك طريق التوسط والاعتدال معهم، والترضي عنهم عند ذكرهم.

وزارة التعليم
Ministry of Education
2026 - 1448

رابط الدرس الرقمي

www.ien.edu.sa

الدرس السابع

حقوق الخلفاء الراشدين رضي الله عنهم

المراد بالخلفاء الراشدين رضي الله عنهم

الصحابة رضي الله عنهم جميعهم مشتركون في المنزلة والمكانة العالية، إلا أن هناك فضائلَ خاصةً لبعضهم بحسب سبقهم لدخول الإسلام، وهجرتهم وجهادهم مع رسول الله ﷺ، وهناك فضائل تخص أربعة منهم، وهم الخلفاء الأربعة الراشدون، الأئمة المهديون الذين تَوَلَّوا الخلافة بعد وفاة النَّبِيِّ ﷺ، وهم:

1. أبو بكر الصِّدِّيق رضي الله عنه
2. عمر بن الخطاب رضي الله عنه
3. عثمان بن عفان رضي الله عنه
4. علي بن أبي طالب رضي الله عنه

حقوق الخلفاء الراشدين رضي الله عنهم

للخلفاء الراشدين حقوقٌ كثيرةٌ، منها:

1. اعتقاد أنهم أفضل الصحابة رضي الله عنهم، وأنهم من أهل الجنة بشهادة النَّبِيِّ ﷺ.
2. محبَّتِهم ومودَّتِهم، والتَّرضِّي عنهم، وبيان فضلهم.

وزارة التعليم
Ministry of Education
2026 - 1448

٣ اتباع سنتهم وهديهم، أخذًا بقول النبي ﷺ: «فعليكم بسنتي وسنة الخلفاء الراشدين المهديين، عَضُّوا عليها بالنواجذ»[١].

٤ ترتيبهم على حسب الأفضلية والخلافة، فيقدَّم أبو بكر، ثم عمر، ثم عثمان، ثم علي رضي الله عنهم أجمعين.

الخلفاء الأربعة

الخليفة الأول: أبو بكر الصِّدِّيق عبدُ الله بنُ عثمان رضي الله عنه

فضائله

١ أول من أسلم من الرجال.

٢ صاحِبُ الرسول ﷺ ورفيقه في الهجرة، وقد ذكره الله عزَّ وجل في كتابه بهذا اللقب الشريف، فقال جلَّ في علاه: ﴿إِذْ يَقُولُ لِصَاحِبِهِۦ لَا تَحْزَنْ إِنَّ ٱللَّهَ مَعَنَا﴾[٢]، وقد وصفه النبي ﷺ بالأخوة والصحبة له، فقال ﷺ: «لو كنت متخذًا خليلًا لاتخذت أبا بكر خليلًا، ولكن أخي وصاحبي»[٣].

٣ تزوَّج النَّبِيُّ ﷺ ابنته أم المؤمنين عائشة رضي الله عنها.

٤ استخلفه النَّبِيُّ ﷺ في إمامة الصحابة في الصلاة لما مرض النَّبِيُّ ﷺ.

٥ تولَّى الخلافة بعد وفاة رسول الله ﷺ باتفاق الصحابة رضي الله عنهم.

٦ أفضل الناس بعد نبينا محمد ﷺ.

٧ أول من جمع القرآن الكريم في مصحف واحد.

(١) أخرجه أبو داود (٤٦٠٧).
(٢) سورة التوبة، الآية: ٤٠.
(٣) أخرجه البخاري (٣٦٥٦).

وزارة التعليم
Ministry of Education
2026 - 1448

الخليفة الثاني: أبو حفص عمر بن الخطاب رضي الله عنه

فضائله

١ يلقب بالفاروق، لأن الله فرَّق بإسلامه بين الحق والباطل.

٢ تزوَّج النَّبيُّ ﷺ ابنته أم المؤمنين حفصة رضي الله عنها.

٣ تولَّى الخلافة بعد أبي بكر رضي الله عنه، حيث قدَّمه أبو بكر على سائر الصحابة رضي الله عنهم.

٤ أثنى عليه الصحابة رضي الله عنهم، قال علي بن أبي طالب رضي الله عنه: (خَيْرُ الناس بعد رسول الله ﷺ أبو بكر رضي الله عنه، وخَيْرُ الناس بعد أبي بكر عمر رضي الله عنه).[1]

نشاط ١

عَلامَ يدل ثناء علي بن أبي طالب رضي الله عنه على عمر بن الخطاب رضي الله عنه؟

نشاط ١) عَلامَ يدل ثناء علي بن أبي طالب رضي الله عنه: يدل على عظيم فضل عمر ومنزلته، وأنه خير الناس بعد أبي بكر رضي الله عنهما، وعلى محبة الصحابة بعضهم لبعض وشهادتهم بالفضل لأهله.

الخليفة الثالث: أبو عبد الله عثمان بن عفان رضي الله عنه

فضائله

١ يلقب بذي النورين، لأنه تزوَّج ابنتي النَّبي ﷺ، حيث تزوَّج رقيةَ ثم لمَّا ماتت زَوَّجه النَّبي ﷺ أُخْتَها أُمَّ كلثوم رضي الله عنهما، وهذا شرفٌ لم يحصل لأحدٍ غيرِ عثمان.

٢ هاجر الهجرتين، حيث هاجر للحبشة، ثم هاجر للمدينة النبوية.

٣ كان غنيًّا سخيًّا، فقد جهز جيش العسرة المُتَّجِه نحو تبوك، قال النَّبيُّ ﷺ: «ما ضَرَّ عثمانَ ما عمل بعد اليوم»[2].

٤ تولَّى الخلافة بعد عمر لتقديم الصحابة له رضي الله عنهم أجمعين.

٥ نسخ المصحف الذي جمعه أبو بكر رضي الله عنه وأرسله للبلدان.

(١) أخرجه أحمد (٨٣٣)، وابن ماجه (١٠٦).
(٢) أخرجه الترمذي (٣٧٠٠).

وزارة التعليم
Ministry of Education
2026 - 1448

نشاط ٢

قال رسول الله ﷺ: «مَنْ يَحْفِرْ بِئْرَ رُومةَ وله الجنَّة»[1]، هذه البئر حفرها عثمان رضي الله عنه، فعلام يدل هذا؟

نشاط ٢) قال رسول الله ﷺ: «مَنْ يَحْفِرْ...: يدل على فضل عثمان رضي الله عنه وسخائه وبذله ماله في سبيل الله ونفعه للمسلمين، وأنه من أهل الجنة ببشارة النبي ﷺ.

الخليفة الرابع: أبو الحسن علي بن أبي طالب رضي الله عنه

فضائله

١ أول من آمن من الصِّبيان.

٢ تزوَّج بنت رسول الله ﷺ فاطمة رضي الله عنها.

٣ ابنُ عَمِّ رسول الله ﷺ، فهو من آل بيته.

٤ أبو الحسن والحسين رضي الله عنهما وهما سِبْطا رسول الله ﷺ، وسيدا شباب أهل الجنة.

٥ شهد له النَّبِي ﷺ أنه يُحِب الله ورسوله، ويحبه الله ورسوله.

٦ تولى الخلافة بعد عثمان رضي الله عنه لفضله وتقديم الصحابة له.

(١) أخرجه البخاري (٢٧٧٨).

وزارة التعليم
Ministry of Education
2026 - 1448

نشاط ٣

هذه أوصاف وفضائل ينطبق كل منها على واحد من الخلفاء الراشدين، بالتعاون مع مجموعتي أكتب أمام كل صفة من تنطبق عليه:

الصفة	من تنطبق عليه
أول من أسلم من الرجال.	أبو بكر الصديق رضي الله عنه
أول من أسلم من الصبيان.	علي بن أبي طالب رضي الله عنه
زوَّجه النَّبِيُّ ﷺ إحدى بناته.	علي بن أبي طالب رضي الله عنه
زوَّجه النَّبِيُّ ﷺ اثنتين من بناته.	عثمان بن عفان رضي الله عنه
تزوَّج النَّبِيُّ ﷺ ابنته.	أبو بكر وعمر رضي الله عنهما
تستحيي منه الملائكة.	عثمان بن عفان رضي الله عنه
أولُ من جَمَع القرآنَ الكريم في مُصحَفٍ واحد.	أبو بكر الصديق رضي الله عنه
يُلقَّبُ بالفاروق.	عمر بن الخطاب رضي الله عنه
قدمه النَّبِيُّ ﷺ ليصلي بالناس في مَرضِه.	أبو بكر الصديق رضي الله عنه

وزارة التعليم
Ministry of Education
2026 - 1448

التقويم

١ من هم الخلفاء الراشدون؟

٢ أُوضّح لكل خليفة من الخلفاء الراشدين فضيلتين من أهم فضائله.

٣ أذكُر ثلاثة من أهم حقوق الخلفاء الراشدين.

٤ لِمَ كان أبو بكر أفضل الصحابة رضي الله عنهم؟

٥ لِمَ لُقب عثمان رضي الله عنه بذي النورين؟

١) من هم الخلفاء الراشدون؟: هم الأئمةُ المهديُّون الذين تولّوا الخلافةَ بعد وفاةِ النبيِّ ﷺ: أبو بكرٍ الصدِّيق، ثم عمرُ بنُ الخطاب، ثم عثمانُ بنُ عفان، ثم عليُّ بنُ أبي طالبٍ رضي الله عنهم.

٢) أوضّح لكل خليفة من الخلفاء الراشدين...: أبو بكرٍ: أولُ من أسلمَ من الرجال، ورفيقُ النبيِّ ﷺ في الهجرة. عمرُ: يُلقَّب بالفاروق، وتزوَّج النبيُّ ﷺ ابنتَه حفصة. عثمانُ: ذو النُّورين، وجهَّز جيشَ العُسرة. عليٌّ: أولُ من آمنَ من الصِّبيان، وتزوَّج فاطمةَ بنتَ النبيِّ ﷺ.

٣) أذكُر ثلاثة من أهم حقوق الخلفاء...: اعتقادُ أنهم أفضلُ الصحابةِ وأنهم من أهلِ الجنةِ بشهادةِ النبيِّ ﷺ، ومحبَّتُهم والترضِّي عنهم وبيانُ فضلِهم، واتِّباعُ سنَّتِهم وهديِهم.

٤) لِمَ كان أبو بكر أفضل الصحابة رضي...: لأنه أولُ من أسلمَ من الرجال، وصاحبُ النبيِّ ﷺ ورفيقُه في الهجرة، واستخلفَه النبيُّ ﷺ في إمامةِ الصلاةِ في مرضِه، وتولّى الخلافةَ باتفاقِ الصحابةِ.

٥) لِمَ لُقب عثمان رضي الله عنه بذي...: لأنه تزوَّج ابنتي النبيِّ ﷺ: رقيَّةَ، ثم زوَّجه أختَها أمَّ كلثومٍ بعد وفاتِها، وهذا شرفٌ لم يحصُل لأحدٍ غيرِه.

وزارة التعليم
Ministry of Education
2026 - 1448

الوِحْدَةُ الخَامِسة

حقوقُ وليِّ الأمرِ

يُتوقَّعُ من الطَّلبةِ بعدَ نهايةِ الوحدةِ أنْ يكونُوا قادرينَ علَى:

- تحديد المُراد بـ (وليِّ الأمرِ).
- بيان حُقُوقِ وَليِّ الأمرِ.
- توضيح المخَاطرِ العظيمة التي تَحصُل في بَلدٍ ليس فيه وَليُّ أمرٍ.
- القيام بحُقُوقِ وَليِّ أمرِنا خادمِ الحرمين الشَّريفين، مَلِك المملكة العربيَّة السُّعوديَّة.

وزارة التعليم
Ministry of Education
2026 - 1448

رابط الدرس الرقمي

www.ien.edu.sa

الدرس الثامن

الواجبُ لوليِّ الأمرِ

تمهيد

من أصول أهل السُّنة والجماعة الحث على اجتماع أمر المسلمين وتوحيد كلمتهم، ولا يمكن أن يجتمع الأمر وتتَّحِدُ الكلمة إلا بولي أمر يتولى أمرهم، لذا شرع الله ﷻ للمسلمين الإمارة، وجعل لولي الأمر حقوقًا على رعيته.

- فما الواجب علينا تجاه ولي الأمر؟

تمهيد) فما الواجب علينا تجاه ولي الأمر؟: السمعُ والطاعةُ له في المَنشطِ والمَكْرَهِ، والتعاونُ معه على البرِّ والتقوى، والدعاءُ له بالتوفيقِ والصلاحِ، وعدمُ الخروجِ عليه.

المراد بولي الأمر

هو الذي يتولى أمور المسلمين، وولي الأمر في المملكة: هو خادم الحرمين الشريفين ملك المملكة العربية السعودية يحفظه الله.

حقوق ولي الأمر

لولي أمرنا خادم الحرمين الشريفين ملك المملكة العربية السعودية حقوق يجب علينا القيام بها، منها:

١ السمع والطاعة له في المَنْشَطِ والمَكْرَهِ، والسرّاء والضراء.

أ. قال اللهُ تعالى: ﴿يَٰٓأَيُّهَا ٱلَّذِينَ ءَامَنُوٓاْ أَطِيعُواْ ٱللَّهَ وَأَطِيعُواْ ٱلرَّسُولَ وَأُوْلِي ٱلۡأَمۡرِ مِنكُمۡ﴾[١].

ب. قال رسول الله ﷺ: «على المرء المسلم السمع والطاعة فيما أحب وكره ... الحديث»[٢].

٢ التعاون معه على البر والتقوى، قال الله تعالى: ﴿وَتَعَاوَنُواْ عَلَى ٱلۡبِرِّ وَٱلتَّقۡوَىٰۖ وَلَا تَعَاوَنُواْ عَلَى ٱلۡإِثۡمِ وَٱلۡعُدۡوَٰنِ﴾[٣].

(١) سورة النساء، الآية: ٥٩.

(٢) أخرجه البخاري (٧١٤٤)، ومسلم (١٨٣٩).

(٣) سورة المائدة، الآية: ٢.

وزارة التعليم
Ministry of Education
2026 - 1448

٢ الدعاء له بالتوفيق والسداد، والصلاح والإصلاح.

٣ وجوبُ طاعتِه، والائتمارِ بأمرِه، والاجتماعِ عليه وتحتَ رايتِه؛ لما في الخُروجِ عليه من فُرقةٍ وفتنةٍ ومفاسدَ عظيمةٍ وشُرورٍ كثيرةٍ.

نشاط ١

قال اللَّه تعالى: ﴿ وَٱعْتَصِمُوا۟ بِحَبْلِ ٱللَّهِ جَمِيعًا وَلَا تَفَرَّقُوا۟ ۚ وَٱذْكُرُوا۟ نِعْمَتَ ٱللَّهِ عَلَيْكُمْ إِذْ كُنتُمْ أَعْدَآءً فَأَلَّفَ بَيْنَ قُلُوبِكُمْ فَأَصْبَحْتُم بِنِعْمَتِهِۦٓ إِخْوَٰنًا ﴾[1]، أستنبط ثلاث فوائد من الآية:

١ الأمرُ بالاعتصامِ بحبلِ اللَّهِ، وهو القرآنُ ودينُه، والتمسُّكِ به.

٢ النهيُ عن التفرُّقِ والاختلافِ، ووجوبُ اجتماعِ كلمةِ المسلمينَ.

٣ تأليفُ اللَّهِ بينَ قلوبِ المسلمينَ نعمةٌ عظيمةٌ تستوجبُ الشكرَ.

نشاط ٢

بالتعاون مع مجموعتي نبيِّن المخاطر العظيمة التي تحصل في بلد ليس فيه ولي أمر.

انتشارُ الفوضى والفتنِ، وضياعُ الأمنِ والاستقرارِ.

تسلُّطُ الأقوياءِ على الضعفاءِ، وضياعُ الحقوقِ، وكثرةُ الظلمِ.

تفرُّقُ الكلمةِ، وتعطُّلُ إقامةِ الحدودِ والشرائعِ، وطمعُ الأعداءِ في البلادِ.

(١) سورة آل عمران، الآية: ١٠٣.

وزارة التعليم
Ministry of Education
2026 - 1448

التقويم

١) ما المقصود بولي الأمر؟

٢) ما حقوق ولي أمرنا علينا؟

١) التقويم: ما المقصود بولي الأمر؟: هو الذي يتولّى أمورَ المسلمينَ، ووليُّ الأمرِ في المملكةِ هو خادمُ الحرمينِ الشريفينِ ملكُ المملكةِ العربيةِ السعوديةِ يحفظُه اللهُ.

٢) التقويم: ما حقوق ولي أمرنا علينا؟: السمعُ والطاعةُ له في المَنْشَطِ والمَكْرَهِ والسَّرَّاءِ والضَّرَّاءِ، والتعاونُ معهُ على البِرِّ والتقوى، والدعاءُ له بالتوفيقِ والصلاحِ، والاجتماعُ عليه وعدمُ الخروجِ عليه.

وزارة التعليم
Ministry of Education
2026 - 1448

الحديثُ والسِّيرةُ

وزارة التعليم
Ministry of Education
2026 - 1448

الأحاديثُ المطلوبُ حِفظُها

م	نصُّ الحديثِ	الوِحدةُ	الدَّرسُ	الصفحةُ
١	عَنْ عَبْدِاللّه بْنِ عَبَّاس رضي الله عنهما قالَ: كُنْتُ خَلْفَ رَسُولِ الله ﷺ يَوْمًا فَقالَ: «يا غُلامُ إِنِّي أُعَلِّمُكَ كَلِماتٍ؛ احْفَظِ الله يَحْفَظْكَ، احْفَظِ الله تَجِدْهُ تُجاهَكَ، إذا سَأَلْتَ فَاسْأَلْ الله، وَإذا اسْتَعَنْتَ فَاسْتَعِنْ بِالله، وَاعْلَمْ أَنَّ الأُمَّةَ لَو اجْتَمَعَتْ عَلى أَنْ يَنْفَعُوكَ بِشَيْءٍ لَمْ يَنْفَعُوكَ إِلَّا بِشَيْءٍ قَدْ كَتَبَهُ الله لَكَ، وَلَو اجْتَمَعُوا عَلى أَنْ يَضُرُّوكَ بِشَيْءٍ لَمْ يَضُرُّوكَ إِلَّا بِشَيْءٍ قَدْ كَتَبَهُ اللّه عَلَيْكَ، رُفِعَتِ الأَقْلامُ وَجَفَّتِ الصُّحُفُ» [أخرجه الترمذي]	الثانية	أسباب حفظ الله للإنسان	١٩٣
٢	عَنْ أَبِي هُرَيْرَةَ رضي الله عنه عن رَسُولِ الله ﷺ قالَ: «فوَ الَّذِي نفسِي بيدِهِ لا يؤْمِنُ أحَدُكُمْ حَتَّى أكونَ أَحَبَّ إِلَيْهِ مِنْ والِدِهِ وَوَلَدِهِ والناسِ أجمعين» [أخرجه البخاري]	الثالثة	محبة النبي ﷺ	١٩٨
٣	عَنْ عَبْدِالله بْنِ عَمْرِو بْنِ العاص رضي الله عنهما أَنَّهُ سَمِعَ النَّبِيَّ ﷺ يَقُولُ: «إذا سَمِعْتُمُ المُؤَذِّنَ فَقُولُوا مِثْلَ ما يَقُولُ ثُمَّ صَلُّوا عَلَيَّ فَإِنَّهُ مَنْ صَلَّى عَلَيَّ صَلاةً صَلَّى الله عَلَيْهِ بِها عَشْرًا، ثُمَّ سَلُوا الله لِي الوَسِيلَةَ فإِنَّها مَنْزِلَةٌ فِي الجَنَّةِ لا تَنْبَغِي إِلَّا لِعَبْدٍ مِنْ عِبادِ الله وَأَرْجُو أَنْ أَكُونَ أَنا هُوَ، فَمَنْ سَأَلَ لِي الوَسِيلَةَ حَلَّتْ لَهُ الشَّفاعَةُ» [أخرجه مسلم]	الرابعة	الصلاةُ على النبي ﷺ بعد الأذان	٢١٤
٤	عَنْ فَضالَةَ بْنِ عُبَيْدٍ رضي الله عنه قالَ: سَمِعَ رَسُولُ الله ﷺ رَجُلًا يَدْعُو فِي صَلاتِهِ، لَمْ يُمَجِّدِ الله وَلَمْ يُصَلِّ عَلى النَّبِيِّ ﷺ فَقالَ رَسُولُ الله ﷺ: «عَجِلَ هَذا» ثُمَّ دَعاهُ فَقالَ لَهُ أَوْ لِغَيْرِهِ: «إِذا صَلَّى أَحَدُكُمْ فَلْيَبْدَأْ بِتَحْمِيدِ الله وَالثَّناءِ عَلَيْهِ، ثُمَّ يُصَلِّي عَلى النَّبِيِّ ﷺ ثُمَّ يَدْعُو بَعْدُ بِما شاءَ». [أخرجه أبو داود]	الرابعة	الصلاةُ على النبي ﷺ عند الدعاء	٢١٧

وزارة التعليم
Ministry of Education
2026 - 1448

الوِحْدَةُ الأُولى

بَرَكَةُ النَّبِيِّ ﷺ

يُتوقَّعُ من الطَّلبةِ بعدَ نهايةِ الوحدةِ أنْ يكونُوا قادرينَ علَى:

- توضيح المراد بـ (البَرَكَة).
- الاستشهاد بقصصٍ دلَّت على بَرَكَة النَّبي ﷺ في تكثِير الماءِ والطَّعام بين يدَيه.
- تقديم ترجمةٍ موجزةٍ لراوي الحديث.
- استنباط الفوائد من الحديث.
- الاستدلال بتكْثِير النبي ﷺ للماء والطَّعام بين يديه على صِدقِ نبوَّته.

وزارة التعليم
Ministry of Education
2026 - 1448

رابط الدرس الرقمي

www.ien.edu.sa

الدرس الأول تكثير الماء بين يدي النبي ﷺ

أتعرف معجزة نبينا محمد ﷺ في تكثير الماء بين يديه:

تكثير الماء بين يدي النبي ﷺ من معجزات وعلامات بركته ﷺ والبركة: هي النماء والزيادة في الخير، والبركة في ديننا الإسلامي ثابتةٌ للقرآن الكريم، والأنبياء عليهم السلام، وماء زمزم، ومكة المكرمة، ومدينة النبي ﷺ، وشهر رمضان، وغيرها مما ثبت له فضيلة وبركة في كتاب الله تعالى وسنة رسوله ﷺ.

قصص من نبع الماء بين يديه ﷺ:

- عن أنس رضي الله عنه قال: "أُتي النبي ﷺ بإناءٍ وهو بالزَّوْراء [1]، فوضع يده في الإناء، فجعل الماء ينبع من بين أصابعه، فتوضّأ القوم" [2]، وبَيَّن رضي الله عنه أنهم كانوا قرابة ثلاث مئة رجل.

- وعن جابر بن عبدالله رضي الله عنهما قال: (عطش الناس يوم الحديبية والنبي ﷺ بين يديه رَكْوَةٌ، فتوضأ فجهش الناس نحوه، فقال: ما لكم؟ قالوا: ليس عندنا ماء نتوضأ ولا نشرب إلا ما بين يديك، فوضع يده في الركوة، فجعل الماء يثور بين أصابعه كأمثال العيون، فشربنا وتوضأنا، قيل لجابر: كم كنتم؟ قال: لو كنا مئة ألف لكفانا كنا خمس عشرة مئة) [3].

- عن عبدالله بن مسعود رضي الله عنه قال: (كنا مع رسول الله ﷺ في سفر، فَقَلَّ الماء فقال: «اطلبوا فَضْلة من ماء» فجاءوا بإناءٍ فيه ماءٌ قليلٌ، فأدخل يده في الإناء، ثم قال: «حَيَّ على الطَّهور المبارك والبركة من الله»، فلقد رأيت الماء ينبع من بين أصابع رسول الله ﷺ) [4].

(١) مكان قرب السوق في المدينة.

(٢) أخرجه البخاري (٣٣٢٩).

(٣) أخرجه البخاري (٣٥٧٦). (الرَّكْوَة: إناء من جلد، فجهش الناس: أسرعوا إلى أخذ الماء).

(٤) أخرجه البخاري (٣٥٧٩). (فَضْلَةٌ من ماء: قليلًا من ماء).

وزارة التعليم
Ministry of Education
2026 - 1448

نشاط

يسيء كثير من الناس استخدام الماء، أذكر خمسة من التصرفات غير الصحيحة المتعلقة بالإسراف في الماء، مما أراه في واقعي، وما النتيجة المتوقعة لذلك.

نشاط) أذكر خمسة من التصرفات غير الصحيحة...: ترك الصنبور مفتوحًا عند الوضوء، وغسل السيارة بالخرطوم، وإهمال إصلاح التسرُّبات، وريُّ الحديقة نهارًا، وإطالة الاستحمام؛ والنتيجة: قلة الماء وزوال البركة.

نتعلم لنعمل

- أؤمن ببركة يدي النبي ﷺ .
- أدرك أن بركة النبي ﷺ هي منحة من الله لنبيه ﷺ .

التقويم

١ ما المراد بـ (البركة) ؟

١) البركة هي: النَّماء والزيادة في الخير.

٢ أورد مثالًا لنبع الماء بين يدي النبي ﷺ .

٢) يوم الحديبية عطش الناس، فوضع النبي ﷺ يده في الرَّكوة فنبع الماء من بين أصابعه حتى شربوا وتوضؤوا.

وزارة التعليم
Ministry of Education
2026 - 1448

رابط الدرس الرقمي

www.ien.edu.sa

الدرس الثاني

تكثير الطعام بين يدي النبي ﷺ

أتعرف معجزة نبينا محمد ﷺ في تكثير الطعام بين يديه:

طعام الواحد يكفي الاثنين، وقد يكفي الأربعة في بعض الأحيان، لكن أن يَسُدَّ حاجة الجمع الغفير من الناس، فذلك لا يكون إلا وجهًا من وجوه المعجزات الربانية، التي أكرم الله بها نبيّه ﷺ.

قصص في تكثير الطعام بين يديه ﷺ:

- عن جابر رضي الله عنه قال: توفي عبدالله بن عمرو بن حرام رضي الله عنه (وهو أبو جابر) وعليه دَيْنٌ، فاستعنت النَّبيَّ ﷺ على غرمائه أن يضعوا من دَيْنه، فطلب النَّبيُّ ﷺ إليهم فلم يفعلوا [1]، فقال لي النَّبيُّ ﷺ: «اذهب فصنِّف تمرك أصنافًا، العجوة على حِدَةٍ، وعِذْقُ زيدٍ على حِدَةٍ، ثم أرسل إليَّ»، ففعلت، ثم أرسلت إلى النَّبيِّ ﷺ، فجاء فجلس على أعلاه أو في وسطه، ثم قال: «كِلْ للقوم»، فكِلتهم حتى أوفيتهم الذي لهم، وبقي تمري كأنه لم ينقص منه شيء [2].

(١) هذا من باب الشفاعة وليس من باب الأمر.

(٢) أخرجه البخاري (٢١٢٧).

وزارة التعليم
Ministry of Education
2026 - 1448

- وعن أبي هريرة رضي الله عنه قال: لما كان غزوة تبوك أصاب الناسَ مَجَاعةٌ، قالوا: يا رسول الله لو أذنتَ لنا فنحرنا إبِلَنا التي نركب عليها فأكلنا وادَّهَنَّا، فقال رسول الله ﷺ: «افعلوا»، قال: فجاء عمر رضي الله عنه فقال: يا رسول الله إن فعلت قلّ المركوب ولكن ادْعُهم بفضل أزوادهم ثم ادع الله لهم عليها بالبركة، لعلَّ اللهَ أن يجعل في ذلك، فقال رسول الله ﷺ: «نعم»، قال: فدعا بنِطْع فَبَسَطَهُ ثم دعا بفضل أزوادهم، قال: فجعل الرجل يجيء بكَفِّ ذُرَةٍ، قال: ويجيء الآخر بكف تمر، قال: ويجيء الآخر بكسرة حتى اجتمع على النِّطعِ من ذلك شيءٌ يسيرٌ، قال: فدعا رسول الله ﷺ عليه بالبركة، ثم قال: «خذوا في أوعيتكم» قال: فأخذوا في أوعيتهم حتى ما تركوا في العسكر وعاءً إلا ملؤوه، قال: فأكلوا حتى شَبِعوا وَفَضَلَت فَضْلَةٌ، فقال رسول الله ﷺ: «أشهد أن لا إلهَ إلا اللهُ وأني رسولُ الله لا يلقى اللهَ بهما عبدٌ غيرُ شَاكٍّ فيحجب عن الجنة»[1].

دلالة تكثير الطعام بين يديه ﷺ على نبوته:

- قصة تكثير الطعام بين يديه ﷺ تكررت منه في عدة مواطن في مشاهد عظيمة وقصص كثيرة، وهذا شاهد على صدق نبوته، وكثرة بركته، ووفرة معجزاته ﷺ.

نشاط

أبيّن التصرف المناسب في الحالات الآتية:

- حضر زميلي للمدرسة ونسي إحضار وجبة إفطاره.

نشاط ١) أشاركه وجبتي وأقاسمه إفطاري بنفس طيبة؛ فطعام الواحد يكفي الاثنين، وفي المشاركة بركة وأجر: .....

- وقفت أنا وزميلي عند المقصف لشراء وجبة الإفطار فأخبرنا البائع أنه لم يبق إلا وجبة واحدة.

نشاط ٢) نشتري الوجبة ونتقاسمها بيننا، أو أوثره بها؛ فالإيثار خلق كريم، وفي الطعام المشترك بركة: .....

(١) أخرجه البخاري (٢٤٨٤)، ومسلم (٢٧).

وزارة التعليم
Ministry of Education
2026 - 1448

نتعلم لنعمل

- أحرص على إطعام الطعام للمحتاجين له .
- أتفقد أقاربي وجيراني المحتاجين وأبادر لإطعامهم.

التقويم

١ أورد مثالًا لتكثير الطعام بين يدي النبي ﷺ .

١) أورد مثالًا لتكثير الطعام بين يدي...: في غزوة تبوك جمع الصحابة فَضْل أزوادهم على النّطع، فدعا النبي ﷺ فيه بالبركة، فأكلوا حتى شبعوا وملؤوا أوعيتهم وفضَلَت فضلة.

٢ أبيّن دلالة تكثير الطعام بين يدي النبي ﷺ .

٢) أبيّن دلالة تكثير الطعام بين يدي...: هو شاهد على صدق نبوته ﷺ، وكثرة بركته، ووفرة معجزاته؛ فسدُّ حاجة الجمع الغفير لا يكون إلا معجزة ربانية أكرمه الله بها.

وزارة التعليم
Ministry of Education
2026 - 1448

رابط الدرس الرقمي
www.ien.edu.sa

الدرس الثالث

البَرَكَةُ في الطَّعام

عَنْ جابِرِ بْنَ عَبْدِاللهِ رضي الله عنهما قالَ: سَمِعْتُ رَسُولَ اللهِ ﷺ يَقُولُ: «طَعامُ الواحِدِ يَكْفِي الاثْنَيْنِ وَطَعامُ الاثْنَيْنِ يَكْفِي الأَرْبَعَةَ وَطَعامُ الأَرْبَعَةِ يَكْفِي الثَّمانِيَةَ»[1].

معاني المفردات

الكلمة	معناها
طَعامُ الواحِدِ	مقدار الطعام الذي يشبع رجلًا واحدًا
يَكْفِي الاثْنَيْنِ	يكون فيه قدر الكفاية بما يسد حاجة شخصين

التعريف براوي الحديث رضي الله عنه

- **نسبه:** جابر بن عبدالله الخزرجي، هو وأبوه صحابيان رضي الله عنهما.
- **فضائله:** شهد بيعة العقبة مع السبعين، وشهد بيعة الرضوان يوم الحديبية.

فوائد الحديث

١ استحباب الاجتماع على الطعام، لما يحصل بسبب ذلك من البركة.

٢ من نتائج حصول البركة في الطعام كفاية الطعام القليل للعدد الكثير.

(١) أخرجه مسلم (٢٠٥٩).

وزارة التعليم
Ministry of Education
2026 - 1448

نشاط

أبيِّن كيف أطبق هذا الحديث أثناء إفطاري في المدرسة.

نشاط) أبيِّن كيف أطبق هذا الحديث أثناء...: أجتمع مع زملائي على الطعام وأشاركهم إفطاري، وأدعو من ليس معه وجبة ليأكل معي؛ فتحلّ البركة ويكفي القليلُ الكثيرَ.

نتعلم لنعمل

- أسعى في حصول البركة في طعامي بالاجتماع عليه وإطعام الفقير والمحتاج منه.
- أُشَجِّع على الاجتماع على الطعام في المناسبات.

التقويم

أبيِّن المقصود بقوله ﷺ: (طعام الاثنين يكفي الأربعة).

التقويم) أبيِّن المقصود بقوله ﷺ: (طعام الاثنين...: أي أن الطعام الذي يكفي اثنين يسدُّ حاجة أربعة إذا اجتمعوا عليه؛ لما يحصل بالاجتماع من البركة، فيكفي القليلُ العددَ الكثير.

وزارة التعليم
Ministry of Education
2026 - 1448

الوِحْدَةُ الثَّانِية

حِفْظُ اللّٰه لنبيِّه ﷺ

يُتوقَّعُ من الطَّلبةِ بعدَ نهايةِ الوحدةِ أنْ يكونُوا قادرينَ علَى:

- ذِكْر مواقفَ مِنْ حفظ الله نبيَّه ﷺ.
- حفظ الحديثِ المطلوبِ حفظُه بإتقان.
- تقديم ترجمةٍ موجزةٍ لراوي الحديث.
- استنباط الفوائد من الحديث.
- تحديد الأسباب الشرعيَّة الجالِبَة لحفظِ الله ﷻ.

وزارة التعليم
Ministry of Education
2026 - 1448

رابط الدرس الرقمي

www.ien.edu.sa

الدرس الرابع مواقف من حِفْظِ اللهِ لنبيِّه ﷺ

حفظ الله لنبيه قبل الهجرة:

- عن أبي هريرة رَضِيَ اللَّهُ عَنْهُ قال: قال أبو جهل: هل يُعَفِّر محمدٌ وَجْهَهُ بين أظهُرِكم (أي يصلي وأنتم تشاهدونه)؟، قال: فقيل: نعم، فقال: واللاتِ والعزى لئن رأيتُه يفعلُ ذلك لَأَطَأَنَّ على رقبته، أو لَأُعَفِّرَنَّ وجهَه في التراب، قال: فأتى رسولَ الله ﷺ وهو يصلي زعم لِيَطَأَ على رقبته، قال: فما فَجَأَهُم منه إلا وهو يَنْكِص على عَقِبيه وَيتَّقي بيديه، قال: فقيل له: ما لَكَ؟ فقال: إن بيني وبينه لَخَنْدَقًا من نار وَهْولًا وأجنحةً، فقال رسول الله ﷺ: «لو دنا مني لاختطفته الملائكة عُضْوًا عُضْوًا..»[1].
- عن ابن عباس رَضِيَ اللَّهُ عَنْهُمَا قال: إن الملأ من قريش اجتمعوا في الحِجْر فتعاقدوا باللات والعزى ومناة الثالثة الأخرى ونائلة وإساف لو قد رأينا محمدًا لقد قمنا إليه قيامَ رجلٍ واحدٍ فلم نُفارقه حتى نَقْتُلَهُ، فأقبلت ابنتهُ فاطمةُ رَضِيَ اللَّهُ عَنْهَا تبكي حتى دخلت على رسول الله ﷺ فقالت: هؤلاء الملأ من قريش قد تعاقدوا عليك لو قد رأوك لقد قاموا إليك فقتلوك فليس منهم رجلٌ إلا قد عرف نصيبه من دمك، فقال: "يا بنية أريني وَضُوءا"، فتوضأ ثم دخل عليهم المسجد فلما رأوه قالوا: ها هو ذا وخَفَضوا أبصارهم، وسقطت أذقانهم في صدورهم، وعُقِروا في مجالسهم فلم يرفعوا إليه بَصَرًا ولم يقم إليه منهم رجل، فأقبل رسول الله ﷺ حتى قام على رؤوسهم فأخذ قبضةً من التراب، فقال: "شاهت الوجوه" ثم حَصَبَهُم بها فما أصاب رجلًا منهم من ذلك الحصى حصاةٌ إلا قُتِل يوم بدرٍ كافرًا[2].

(١) أخرجه مسلم (٢٧٩٧).

(٢) أخرجه أحمد (٢٧٦٢)، وصححه ابن حبان (٦٥٠٢).

وزارة التعليم
Ministry of Education
2026 - 1448

حفظ الله لنبيه أثناء الهجرة:

● في قصة الهجرة مواقفُ كثيرةٌ ظهر فيها حِفْظُ الله لنبيه ﷺ، فقد خرج من مكة وقريشٌ كُلُّها تبحث عنه، وَأَغْرَتْ مَنْ يَجِدُه بالحصول على الأموال، فاختبأ هو وأبو بكر في الغار، يقول أبو بكر رَضِيَ اللَّهُ عَنْهُ: قلت للنبي ﷺ وأنا في الغار: لو أن أحدهم نظر تحت قدميه لأبصرنا، فقال: «ما ظَنُّكَ يا أبا بكرٍ باثنين اللهُ ثالِثُهما»[1]، ولما خرجا من الغار وسلكا طريق الساحل لحق بهم سُراقة بنُ مالكٍ المُدْلِجيُّ؛ يقول أبو بكر: فارتحلنا بعدما زالت الشمس، وتبعنا سُراقةَ بنَ مالكٍ، قال: ونحن في جَلَدٍ من الأرض، فقلت: يا رسول الله أُتينا، فقال: «لا تحزن إن الله معنا»، فدعا عليه رسول الله ﷺ فارتطمت فرسه إلى بطنها أُرَى، فقال: إني قد علمت أنكما قد دعوتما عليَّ، فادعوا لي فالله لكما أن أَرُدَّ عنكما الطَّلَب، فدعا الله فنجا، فرجع لا يَلقى أحدًا إلا قال: قد كَفَيتُكم ما هاهنا فلا يلقى أحدًا إلا رده قال: ووفى لنا[2].

(١) أخرجه البخاري (٣٦٥٣)، ومسلم (٢٣٨١).
(٢) أخرجه البخاري (٣٦١٥)، ومسلم (٢٠٠٩) واللفظ له، (فارتطمت: غاصت، جَلَد: الأرض الصلبة المستوية، أُرَى: أظن).

وزارة التعليم
Ministry of Education
2026 - 1448

نتعلم لنعمل

- أتمسَّك بالأسباب الشرعية لحفظ الله للعبد.
- أتيقّن أن (الله يدافع عن الذين آمنوا) كما حدث للنبي ﷺ مع قريش.
- أحافظ على أذكاري في الصباح والمساء وفي كل حين.

التقويم

١) أُكملُ الفراغ الآتي بما يناسب:

- من نماذج حفظ الله لنبيه ﷺ قبل الهجرة:

١) أكمل الفراغ الآتي بما يناسب: من نماذج...: منع الله أبا جهل من وطء عنقه وهو يصلي، وحفظه من الملأ الذين تعاقدوا على قتله.

٢) أعلّل محاولة كفار قريش قتل النبي ﷺ قبل الهجرة.

٢) أعلّل محاولة كفار قريش قتل النبي ﷺ...: لشدة عداوتهم للإسلام وحقدهم على دعوته وخوفهم من انتشارها وزوال دينهم، فأرادوا إطفاء نور الله بقتله ﷺ.

٣) أبيّن نتائج الذكر وقراءة الأوراد في حفظ الله للعبد.

٣) أبيّن نتائج الذكر وقراءة الأوراد في...: أن الله يحفظه ويحرسه من الشياطين والآفات والشرور، فيكون في حفظ الله وحرزه ليله ونهاره.

وزارة التعليم
Ministry of Education
2026 - 1448

رابط الدرس الرقمي

www.ien.edu.sa

الدرس الخامس

أسباب حفظ الله للإنسان

عَنْ عَبْدِاللهِ بْنِ عَبَّاسٍ رضي الله عنهما قالَ: كُنْتُ خَلْفَ رَسُولِ اللهِ ﷺ يَوْمًا فَقالَ: «يا غُلامُ إِنِّي أُعَلِّمُكَ كَلِماتٍ؛ احْفَظِ اللهَ يَحْفَظْكَ، احْفَظِ اللهَ تَجِدْهُ تُجاهَكَ، إذا سَأَلْتَ فَاسْأَلِ اللهَ، وَإذا اسْتَعَنْتَ فَاسْتَعِنْ بِاللهِ، وَاعْلَمْ أَنَّ الأُمَّةَ لَوِ اجْتَمَعَتْ عَلى أَنْ يَنْفَعُوكَ بِشَيْءٍ لَمْ يَنْفَعُوكَ إِلَّا بِشَيْءٍ قَدْ كَتَبَهُ اللهُ لَكَ، وَلَوِ اجْتَمَعُوا عَلى أَنْ يَضُرُّوكَ بِشَيْءٍ لَمْ يَضُرُّوكَ إِلَّا بِشَيْءٍ قَدْ كَتَبَهُ اللهُ عَلَيْكَ، رُفِعَتِ الأَقْلامُ وَجَفَّتِ الصُّحُفُ»[1].

معاني المفردات

الكلمة	معناها
احْفَظِ اللهَ	بفعل أوامره واجتناب نواهيه
تَجِدْهُ تُجاهَكَ	تجده أمامك، يدلك على كل خير، ويمنع عنك كل شر
فَاسْتَعِنْ بِاللهِ	اعتمد على الله في جميع أمورك
رُفِعَتِ الأَقْلامُ وَجَفَّتِ الصُّحُفُ	كتبت المقادير كلُّها

(١) أخرجه الترمذي (٢٥١٦).

وزارة التعليم
Ministry of Education
2026 - 1448

التعريف براوي الحديث رضي الله عنه

- **نسبه:** هو عبدالله بن العباس بن عبدالمطلب، ابنُ عَمِّ رسول الله ﷺ.
- **فضائله:** قال فيه رسول الله ﷺ: «اللهم عَلِّمه التأويل، وفَقِّهه في الدين»[1]، ودعا له بالحكمة مرتين[2].

فوائد الحديث

١. أُوتِي الرسول ﷺ جوامع الكلام، فكلماته اليسيرة تحمل معانيَ عظيمة، ومن ذلك هذا الحديث.
٢. حفظ الله يكون بأداء الطاعات مثل: الصلاة، وبر الوالدين، وحسن الخلق، واجتناب المحرمات مثل: الكذب، والعقوق، وقطع الرحم.
٣. حفظ الله للمؤمن يكون في بدنه، وصحته، وماله، وولده، وأعظم من ذلك حفظ الله له في دينه، فيثبته عليه، ولا يُزيغه.
٤. أهميةُ سؤالِ اللهِ ودُعائِه في حصول الحفظ وعند طلب العون، فإن الله هو الغني القادر الكريم الجواد.

نشاط ١

دلَّ الحديث على وجوب الإيمان بالقدر، أبيّن نتائج هذا الإيمان في حياة المسلم.

نشاط ١) طمأنينةُ القلب وراحتُه، والرضا والصبر عند المصائب، والشكر عند النعم، وعدمُ اليأس، والتوكل على الله مع الأخذ بالأسباب.

(١) أخرجه البخاري (١٤٣)، ومسلم (٢٤٧٧).
(٢) أخرجه البخاري (٧٥).

وزارة التعليم
Ministry of Education
2026 - 1448

نشاط ٢

أكتب بأسلوبي رسالة أقدمها لزميلي أَحُثُّهُ على المعاني الواردة في وصية الرسول ﷺ لابن عباس رضي الله عنهما.

نشاط ٢) أكتب بأسلوبي رسالة أقدمها لزميلي...: أخي الحبيب: أوصيك بوصية النبي ﷺ لابن عباس: احفظِ اللهَ يحفظك، وإذا سألتَ فاسأل الله، وإذا استعنتَ فاستعن بالله، وارضَ بقضائه وقدره.

نتعلم لنعمل

- أحرص على كل عمل صالح يقربني إلى حفظ الله تعالى لي.
- أبدأ بسؤال الله في جميع حاجاتي.
- أرضى بقضاء الله وقدره خيره وشَرِّه.

وزارة التعليم
Ministry of Education
2026 - 1448

التقويم

١ أستخرجُ من نص الحديث العبارات التي توافق معنى الآيات التالية :

م	الآية	الجملة الموافقة للمعنى
١	﴿ مَّنْ خَشِيَ ٱلرَّحْمَٰنَ بِٱلْغَيْبِ وَجَآءَ بِقَلْبٍ مُّنِيبٍ ﴿٣٣﴾ ﴾[١] .	١-١) احفظ الله يحفظك، احفظ الله تجده تجاهك
٢	﴿ إِيَّاكَ نَعْبُدُ وَإِيَّاكَ نَسْتَعِينُ ﴾[٢] .	١-٢) إذا سألت فاسأل الله، وإذا استعنت فاستعن بالله
٣	﴿ قُل لَّن يُصِيبَنَآ إِلَّا مَا كَتَبَ ٱللَّهُ لَنَا هُوَ مَوْلَىٰنَا ۚ وَعَلَى ٱللَّهِ فَلْيَتَوَكَّلِ ٱلْمُؤْمِنُونَ ﴾[٣] .	١-٣) واعلم أن الأمة لو اجتمعت على أن ينفعوك بشيء لم ينفعوك إلا بشيء قد كتبه الله لك، ولو اجتمعوا على أن يضروك بشيء لم يضروك إلا بشيء قد كتبه الله عليك

٢ أذكر أمثلة لتكون حافظًا لله، واذكر أمثلة لحفظ الله لك من حياتك اليومية.

٢) أذكر أمثلة لتكون حافظًا لله، واذكر...: حفظي لله: المحافظة على الصلاة، وبر الوالدين، وحسن الخلق، واجتناب الكذب. وحفظ الله لي: في بدني وصحتي ومالي، وأعظمه حفظ ديني وثباتي عليه.

(١) سورة ق، الآية: ٣٣. (٢) سورة الفاتحة، الآية: ٥.
(٣) سورة التوبة، الآية: ٥١.

وزارة التعليم
Ministry of Education
2026 - 1448

الوِحْدَةُ الثَّالِثَة

النَّبِيُّ القُدوة ﷺ

يُتوقَّعُ من الطَّلبةِ بعدَ نهايةِ الوحدةِ أنْ يكونُوا قادرينَ علَى:

- بيان حُكمِ محبَّة النبيِّ ﷺ.
- حِفْظ الحديث المطلوبِ حفظُه بإتقان.
- تقديم ترجمةٍ موجزةٍ لرُواة الأحاديث.
- استنباط الفوائد من الأحاديث.
- ذِكْر نماذجَ من محبَّة أصحاب النبيِّ ﷺ له.
- توضيح معنى (الأُسْوَة).
- بيان فَضْل التأسِّي بالنبيِّ ﷺ وأمثلته..
- وصف حِرْص الصَّحابة رضي الله عنهم على التأسِّي بالنبيِّ ﷺ.
- التأسِّي بالنبيِّ ﷺ في عباداته ومعاملاته.

وزارة التعليم
Ministry of Education
2026 - 1448

رابط الدرس الرقمي

www.ien.edu.sa

الدرس السادس

محبة النبي ﷺ

حكم محبة النبي ﷺ:

محبة النبي ﷺ **واجبة** على كل مسلم، ولا يصح الإيمان إلّا بها، فهو ﷺ صاحب فضل على الناس أجمعين، فعنه أُخذ الدين وعليه نزل الوحي، وقد جاهد في الله حق جهاده لِيُبلِّغَ دين الله وشرعه، فهدى الله به من الضلال والشرك إلى نور الهداية والتوحيد.

وعن عبدالله بن هشام رضي الله عنه قال: كنا مع النبي ﷺ وهو آخذ بيد عمر بن الخطاب رضي الله عنه فقال له عمر: يا رسول الله لأنت أحبُّ إليَّ من كل شيء إلا من نفسي، فقال النبي ﷺ: «لا والذي نفسي بيده حتى أكون أحبَّ إليك من نفسك»، فقال له عمر: فإنه الآن والله لأنت أحبُّ إليَّ من نفسي، فقال النبي ﷺ: «الآن يا عمر»[1].

عَنْ أَبِي هُرَيْرَةَ رضي الله عنه أَنَّ رَسُولَ اللهِ ﷺ قالَ: «فَوَالَّذِي نَفْسِي بِيَدِهِ لا يُؤْمِنُ أَحَدُكُمْ حَتَّى أَكُونَ أَحَبَّ إِلَيْهِ مِنْ والِدِهِ وَوَلَدِهِ والناس أجمعين»[2].

(١) أخرجه البخاري (٦٦٣٢).
(٢) أخرجه البخاري (١٤).

وزارة التعليم
Ministry of Education
2026 - 1448

معاني المفردات

الكلمة	معناها
فَوَالَّذِي نَفْسِي بِيَدِهِ	أي والله الذي بيده نفوس جميع الخلق
لا يُؤْمِنُ	لا يكمل إيمانه

التعريف براوي الحديث رضي الله عنه

- **اسمه**: هو عبدالرحمن بن صخر الدوسي رضي الله عنه.
- **فضائله**: دعا له النبي ﷺ بقوة الحفظ فأصبح لا ينسى حديثًا سمعه من النبي ﷺ.
- **من صفاته**: حبه للعلم وكان عابدًا لله تعالى.

فوائد الحديث

١ محبة الرسول ﷺ من واجبات الإيمان.

٢ يجب تقديم محبة الرسول ﷺ على النفس والولد، وغير ذلك مما يحبه الناس غاية المحبة.

٣ محبته ﷺ تكون في حدود المشروع، فلا يجوز الغلو فيه برفعه فوق منزلته، أو التوسل به ودعائه.

وزارة التعليم
Ministry of Education
2026 - 1448

نماذج من محبة أصحاب النبي ﷺ له:

- عن عمرو بن العاص رضي الله عنهما قال: (وما كان أحدٌ أحَبَّ إليَّ من رسول الله ﷺ ولا أجلَّ في عيني منه، وما كنت أطيق أن أملأ عيني منه إجلالًا له، ولو سئلت أن أصفه ما أطقت لأني لم أكن أملأ عيني منه)[1].
- عن عائشة رضي الله عنها قالت: قال أبو بكر رضي الله عنه: (والذي نفسي بيده لقرابة رسول الله ﷺ أحَبُّ إليَّ أن أصل من قرابتي)[2].

نشاط

أوضّح كيف أحقق محبة النبي ﷺ في المواقف الآتية:

- طلبت مني والدتي الذهاب معها إلى السوق و أنا على موعد مع أحد زملائي.
- نسيت حل الواجب واقترح عليّ أحد زملائي أن أكذب على المعلم.

١) أذهب مع والدتي وأعتذر لزميلي؛ فبرُّ الوالدين من هدي النبي ﷺ، ومحبته تكون باتّباع سنّته.

نتعلم لنعمل

- يزداد حبي وشوقي للنبي ﷺ إذا سمعت حب أصحابه رضي الله عنهم له.
- أقدم محبة الرسول ﷺ على محبة كل شيء.
- أُحذِّرُ من الجفاء أو الغلو في حق النبي ﷺ.

٢) نسيت حل الواجب واقترح عليّ أحد زملائي...: أرفض الكذب وأصدُق مع معلمي وأعتذر إليه؛ فالنبي ﷺ نهى عن الكذب، ومحبته باجتناب ما نهى عنه.

(١) أخرجه مسلم (١٢١).

(٢) أخرجه البخاري (٣٧١٢)، ومسلم (١٧٥٩).

وزارة التعليم
Ministry of Education
2026 - 1448

التقويم

١ أذكرُ صورة من صور محبة الصحابة رضي الله عنهم لرسول الله ﷺ .

١) أذكرُ صورة من صور محبة الصحابة رضي...: قولُ عمرِو بنِ العاصِ رضي الله عنه: (وما كان أحدٌ أحبَّ إليَّ من رسولِ اللهِ ﷺ ولا أجلَّ في عيني منه).

٢ أُكملُ الفراغات الآتية بما يناسب :

أ . يجب تقديم محبة الرسول ﷺ على ٢-أ) النفسِ، والولدِ، وغيرِ ذلك مما يحبُّه الناسُ غايةَ المحبةِ.

ب . معنى لا يؤمن أحدكم، أي ٢-ب) لا يكمُلُ إيمانُه.

وزارة التعليم
Ministry of Education
2026 - 1448

رابط الدرس الرقمي

www.ien.edu.sa

الدرس السابع

التَّأسِّي بالنبي ﷺ وأمثلته

معنى الأسوة:

معنى الأُسوة: القُدْوة، فمن تأسَّى بالنبي ﷺ؛ فقد جعله قدوة له في جميع شؤونه واتبع ما جاء به.

فضل التَّأسِّي بالنبي ﷺ:

للاقتداء والتَّأسِّي به ﷺ فضائل كثيرة، منها:

١ الاقتداء به ﷺ سبب لنيل محبة الله ومغفرة الذنوب:

قال الله تعالى: ﴿قُلْ إِن كُنتُمْ تُحِبُّونَ ٱللَّهَ فَٱتَّبِعُونِى يُحْبِبْكُمُ ٱللَّهُ وَيَغْفِرْ لَكُمْ ذُنُوبَكُمْ ۗ وَٱللَّهُ غَفُورٌ رَّحِيمٌ﴾[١].

٢ أنه سبب لدخول الجنة: عن أبي هريرة رضي الله عنه أن رسول الله ﷺ قال: «كل أمتي يدخلون الجنة إلا من أبى» قالوا: يا رسول الله ومن يأبى؟ قال: «من أطاعني دخل الجنة ومن عصاني فقد أبى»[٢].

٣ أن ترك الاقتداء به يسبب البعد عنه ﷺ: عن أنس رضي الله عنه قال: قال رسول الله ﷺ: «فمن رغب عن سنتي فليس مني»[٣].

٤ العمل بغير سنته يسبب عدم قبول العمل: عن عائشة رضي الله عنها قالت: قال رسول الله ﷺ: «من عمل عملًا ليس عليه أمرنا فهو رَدٌّ»[٤].

(١) سورة آل عمران، الآية: ٣١.
(٢) أخرجه البخاري (٧٢٨٠).
(٣) أخرجه البخاري (٥٠٦٣)، ومسلم (١٤٠١).
(٤) أخرجه البخاري (٢٦٩٧)، ومسلم (١٧١٨).

وزارة التعليم
Ministry of Education
2026 - 1448

أمثلة التَّأسِّي والاقتداء به ﷺ:

- الحرص على أداء الواجبات على الصفة المشروعة.
- تعلم السنة، وتطبيق ما يقدر عليه منها.
- الاقتداء به ﷺ في القول والعمل.

حرص الصحابة رضي الله عنهم على التَّأسِّي به ﷺ:

عن أبي سعيد الخدري رضي الله عنه قال: بينما رسول الله ﷺ يصلي بأصحابه إذ خلع نعليه فوضعهما عن يساره، فلما رأى ذلك القوم أَلْقَوْا نعالهم، فلما قضى رسول الله ﷺ صلاته قال: «ما حملكم على إلقاء نعالكم؟» قالوا: رأيناك ألقيت نعليك فألقينا نعالنا، فقال رسول الله ﷺ: «إن جبريل أتاني فأخبرني أن فيهما قَذَرًا، أو قال: أَذًى، وقال: إذا جاء أحدكم إلى المسجد فلينظر فَإِنْ رأى في نعليه قَذَرًا أو أَذًى فَلْيَمْسَحْه وَلْيُصَلِّ فيهما»[1].

(١) أخرجه أبو داود (٦٥٠).

٢٠٢٦
وزارة التعليم
Ministry of Education
2026 - 1448

نشاط

حتى أكون مُتَأَسِّيًا بالنبي ﷺ ، ماذا أفعل في المواضع التالية :

قبل البدء في الأكل : قبل البدء في الأكل: أُسمِّي اللَّهَ، وآكُلُ بيميني ومما يليني.

عند النوم: عند النوم: أتوضَّأُ، وأنامُ على شِقِّي الأيمنِ، وأقرأُ أذكارَ النومِ.

عند الخروج من المنزل : عند الخروج من المنزل: أقولُ: بسمِ اللَّهَ، توكَّلتُ على اللَّهَ، ولا حولَ ولا قوةَ إلا باللهِ.

عند الدخول على زملائي في الصف : عند الدخول على زملائي في الصف: أُلقي عليهمُ السلامَ، وأُصافحُهم بوجهٍ بَشوشٍ.

عند لبس ثوب جديد : عند لبس ثوب جديد: أحمدُ اللَّهَ، وأسألُه من خيرِه وخيرِ ما صُنِعَ له.

نتعلم لنعمل

- أحرص على تطبيق الهدي النبوي في جميع أقوالي وأفعالي .
- أحاول تطبيق سنة النبي ﷺ في عباداتي ومعاملاتي ، ولا أقتصر على الواجبات .
- أسأل عن هدي النبي ﷺ في جميع شؤوني ، وأعمل به .

وزارة التعليم
Ministry of Education
2026 - 1448

التقويم

١ أبيّن حكم متابعة النبي ﷺ .

١) أبيّن حكم متابعة النبي ﷺ: واجبةٌ على كلِّ مسلمٍ؛ قال ﷺ: «فمن رغب عن سنتي فليس مني».

٢ أُكملُ الفراغات الآتية بما يناسب :

أ . معنى الأسوة : ٢-أ) أ. معنى الأسوة: القُدْوةُ.

ب . من فضائل التَّأسِّي به ﷺ : ٢-ب) ب. من فضائل التأسّي به ﷺ: أنَّه سببٌ لنيلِ محبةِ اللهَ ومغفرةِ الذنوبِ، وسببٌ لدخولِ الجنةِ.

٣ أعدّد أمثلة التَّأسِّي بالنبي ﷺ .

٣) أعدّد أمثلة التأسّي بالنبي ﷺ: الحرصُ على أداءِ الواجباتِ على الصفةِ المشروعةِ، وتعلُّمُ السنةِ وتطبيقُ ما يُقدَرُ عليه منها، والاقتداءُ به ﷺ في القولِ والعملِ.

وزارة التعليم
Ministry of Education
2026 - 1448

رابط الدرس الرقمي

www.ien.edu.sa

الدرس الثامن التَّأسِّي بالنبي ﷺ في صلاته

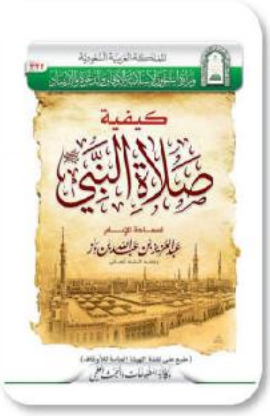

عن مالك بن الحويرث رضي الله عنه قال: قال رسول الله ﷺ:

«صَلُّوا كَما رَأَيْتُمُونِي أُصَلِّي فَإِذا حَضَرَتِ الصَّلاةُ فَلْيُؤَذِّنْ لَكُمْ أَحَدُكُمْ وَلْيَؤُمَّكُمْ أَكْبَرُكُمْ»[1].

معاني المفردات

الكلمة	معناها
صَلُّوا كَما رَأَيْتُمُونِي أُصَلِّي	اقتدوا بأفعالي وأقوالي في الصلاة

التعريف براوي الحديث رضي الله عنه

- **نسبه:** هو مالك بن الحويرث الليثي رضي الله عنه.
- **فضائله:** أقام رضي الله عنه عند النبي ﷺ عشرين ليلة، وكان مهتمًّا بتعليم الناس صفة الصلاة.

فوائد الحديث

1. أهمية معرفة صفة صلاة النبي ﷺ للتأسي به في ذلك.
2. الأمر بالأذان للصلاة المفروضة.
3. تقديم الأكبر في الإمامة إذا استووا في باقي الخصال.

(١) أخرجه البخاري (٦٣١)، ومسلم (٦٧٤).

وزارة التعليم
Ministry of Education
2026 - 1448

نشاط

سافر محمدٌ مع والديه إلى مكة لأداء العمرة وعند خروجهم من المنزل قال محمد لإخوته: لا تنسَوا أن تدعوا بدعاء الخروج من المنزل، فقال كل واحد منهم: "بسم الله توكلت على الله ولا حول ولا قوة إلا بالله"، ثم قال أخوه الصغير ولا تنسَوْا أيضًا دعاء السفر فردد كل واحد منهم دعاء السفر، وأثناء سيرهم في الطريق كانوا إذا نزلوا مع طريق منحدر قالوا: "سبحان الله" وإذا صعدوا مرتفعًا قالوا: "الله أكبر"، وعندما حان وقت صلاة المغرب وقف الأب مع أبنائه لأداء الصلاة فوقف على ناحية الطريق وقال لأبنائه قبل النزول من السيارة: من يذكرنا بالسنة التي تقال الآن، فقال ابنه الصغير: أنا يا أبي فقال ما هي؟ قال: دعاء النزول في المكان "أعوذ بكلمات الله التامات من شر ما خلق"، فقال الأب: أحسنت، ثم نزل الجميع وتوضؤوا للصلاة وصلَّوا المغرب والعشاء جمعًا وقصرًا، ثم انطلقوا، وهم في الطريق أوصتهم والدتهم بالوتر فصلوا الوتر وهم في السيارة يسيرون، ثم وصل الجميع إلى مكة وأدَّوا العمرة وشكروا الله على هذه النعمة.

بعد قراءتي للقصة السابقة أذكر المواقف التي تدل على تطبيق هدي النبي ﷺ والتَّأسِّي به في هذه الرحلة.

بعد قراءتي للقصة السابقة أذكر المواقف...: دعاءُ الخروجِ من المنزلِ، ودعاءُ السفرِ، والتسبيحُ عند الهبوطِ والتكبيرُ عند الصعودِ، ودعاءُ نزولِ المكانِ، والوضوءُ وجمعُ المغربِ والعشاءِ قصرًا، وصلاةُ الوترِ على الراحلةِ، وشكرُ اللهَ على النعمةِ.

.....

.....

.....

وزارة التعليم
Ministry of Education
2026 - 1448

نتعلم لنعمل

أقتدي بهدي النبي ﷺ في الأذان والإمامة وصفة الصلاة.

التقويم

أذكرُ من نص الحديث ما يدل على:

أ. أن سنّ (عُمْرِ) الإمام في الصلاة من الخصال المهمة في اختيار إمام الصلاة:

أ) أن سنّ (عُمْرِ) الإمام في الصلاة من...: قولُه ﷺ: «وَلْيَؤُمَّكُمْ أَكْبَرُكُمْ».

ب. مشروعية الأذان: ب) مشروعية الأذان: قولُه ﷺ: «فَإِذا حَضَرَتِ الصَّلاةُ فَلْيُؤَذِّنْ لَكُمْ أَحَدُكُمْ».

وزارة التعليم
Ministry of Education
2026 - 1448

الوِحْدَةُ الرَّابعةُ

الصلاة على النبي ﷺ

يُتوقَّعُ من الطَّلبةِ بعدَ نهايةِ الوحدةِ أنْ يكونُوا قادرينَ علَى:

- بيان معنى الصَّلاة على النبيّ ﷺ.
- توضيح فَضْلِ الصَّلاة على النبيّ ﷺ وصِفتِها.
- تحديد المواطِن التي تُستحبُّ فيها الصَّلاةُ على النبيّ ﷺ.
- حِفْظ الأحاديث المطلوبِ حفظُها بإتقان.
- تقديم ترجمةٍ موجزةٍ لرُواة الأحاديث.
- استنباط الفوائدِ من الأحاديث.

وزارة التعليم
Ministry of Education
2026 - 1448

رابط الدرس الرقمي

www.ien.edu.sa

الدرس التاسع

الصلاة على النبي ﷺ
معناها - فضلها - صفتها

معنى الصلاة على النبي ﷺ :

قال الله تعالى: ﴿إِنَّ ٱللَّهَ وَمَلَٰٓئِكَتَهُۥ يُصَلُّونَ عَلَى ٱلنَّبِيِّۚ يَٰٓأَيُّهَا ٱلَّذِينَ ءَامَنُواْ صَلُّواْ عَلَيۡهِ وَسَلِّمُواْ تَسۡلِيمًا﴾[1].

فالصلاة على النبي ﷺ من الله بمعنى: ثناء الله عليه في الملأ الأعلى، والصلاة عليه من العباد تعني: سؤال الله ودعاءه بأن يثني على نبيه ﷺ، والسلام يعني: سؤال الله أن يُسَلِّم نبيه ﷺ من النقائص والآفات.

فضل الصلاة على النبي ﷺ :

من فضائل الصلاة على النبي ﷺ:

- أن من صلى عليه صلاة واحدة صلى الله عليه بها عشرًا، فعن أبي هريرة رضي الله عنه أن رسول الله ﷺ قال: «من صلى عَلَيَّ واحدة صلى الله عليه عشرا»[2].
- أنها سبب لنيل شفاعته ﷺ يوم القيامة، فعن عبدالله بن مسعود رضي الله عنه أن رسول الله ﷺ قال: «أولى الناس بي يوم القيامة أكثرُهم عَلَيَّ صلاة»[3].
- أنها سبب لمغفرة السيئات ورفع الدرجات، فعن أنس بن مالك رضي الله عنه قال: قال رسول الله ﷺ: «من صلى عَلَيَّ صلاة واحدة صلى الله عليه عشر صلوات، وحُطَّت عنه عَشْرُ خطيئات وَرُفِعَتْ له عشرُ درجات»[4].

---

(١) سورة الأحزاب، الآية: ٥٦.
(٢) أخرجه مسلم (٤٠٨).
(٣) أخرجه الترمذي (٤٨٤).
(٤) أخرجه النسائي (١٢٩٧).

وزارة التعليم
Ministry of Education
2026 - 1448

نشاط

مما يدل على فضل النبي ﷺ أن الله أخبر في القرآن الكريم أنه سبحانه وتعالى والملائكة يصلون على النبي ﷺ ، وقد أمر المؤمنين بذلك، أكتُب الآية ورقمها واسم السورة في الفراغات الآتية:

﴿إِنَّ اللَّهَ وَمَلَائِكَتَهُ يُصَلُّونَ عَلَى النَّبِيِّ يَا أَيُّهَا الَّذِينَ آمَنُوا صَلُّوا عَلَيْهِ وَسَلِّمُوا تَسْلِيمًا﴾

رقم الآية: (٥٦)

اسم السورة: (الأحزاب)

صفة الصلاة على النبي ﷺ:

جاء في صفة الصلاة على النبي ﷺ عدة صيغ، منها:

- عن عبدالرحمن بن أبي ليلى رضي الله عنه قال: لقيني كعب بن عُجْرَة رضي الله عنه فقال: ألا أُهْدِي لك هدية، إن النبي ﷺ خرج علينا فقلنا: يا رسول الله قد علمنا كيف نسلم عليك فكيف نصلي عليك؟ قال: «فقولوا: اللهم صل على محمد، وعلى آل محمد؛ كما صليت على آل إبراهيم، إنك حميد مجيد، اللهم بارك على محمد وعلى آل محمد؛ كما باركت على آل إبراهيم، إنك حميد مجيد»[1].

(١) أخرجه البخاري (٦٣٥٧)، ومسلم (٤٠٦).

وزارة التعليم
Ministry of Education
2026 - 1448

- عن أبي حُمَيد الساعدي رَضِيَ اللَّهُ عَنْهُ أنهم قالوا: يا رسول الله كيف نصلي عليك؟ فقال رسول الله ﷺ: «قولوا: اللهم صل على محمد وأزواجه وذريته؛ كما صليت على آل إبراهيم، وبارك على محمد وأزواجه وذريته؛ كما باركت على آل إبراهيم، إنك حميد مجيد»[1].

المواطن التي تستحب فيها الصلاة على النبي ﷺ:

من المواطن التي تستحب فيها الصلاة على النبي ﷺ

- بعد إجابة المؤذن
- عند دخول المسجد والخروج منه
- عند ذكره ﷺ
- عند الدعاء
- يوم الجمعة

حرص الصحابة رَضِيَ اللَّهُ عَنْهُمْ على كثرة الصلاة عليه ﷺ:

عن أُبَيِّ بن كعب عن أبيه رَضِيَ اللَّهُ عَنْهُمَا قال: قلت يا رسول الله إني أكثر الصلاة عليك، فكم أجعل لك من صلاتي؟ فقال: «ما شئت»، قال: قلت: الربع، قال: «ما شئت فإن زدت فهو خير لك»، قلت: النصف، قال: «ما شئت فإن زدت فهو خير لك»، قال: قلت: فالثلثين، قال: «ما شئت فإن زدت فهو خير لك»، قلت: أجعل لك صلاتي كلَّها، قال: «إذَنْ تُكفى هَمَّك ويُغفر لك ذنبُك»[2].

والمراد بقوله: فكم أجعل لك من صلاتي؟ أي كم أجعل لك من دعائي الذي أدعو به.

(١) أخرجه البخاري (٣٣٦٩)، ومسلم (٤٠٧).
(٢) أخرجه الترمذي (٢٤٥٧).

وزارة التعليم
Ministry of Education
2026 - 1448

نتعلم لنعمل

- أُكثر من الصلاة على النبي ﷺ ، وخاصة في الأوقات المستحبة .
- أُوضّح للآخرين معنى الصلاة على النبي ﷺ .
- أُنوِّع في صيغ الصلاة على النبي ﷺ .

التقويم

أُكملُ الفراغات الآتية بما يناسب :

أ . من فضائل الصلاة على النبي ﷺ : أ) أنَّ مَنْ صَلّى عليه صلاةً واحدةً صَلّى اللهُ عليه بها عَشْرًا

ب . معنى الصلاة على النبي ﷺ : ب-١) من اللهِ: ثناءُ اللهِ عليه في الملأ الأعلى

ب-٢) ومن العِبادِ: سؤالُ اللهِ ودعاؤُهُ بأن يُثنِيَ على نبيِّهِ ﷺ

ب-٣) والسَّلامُ: سؤالُ اللهِ أن يُسَلِّمَهُ من النَّقائصِ والآفاتِ

ج . من المواطن التي تستحب فيها الصلاة والسلام على النبي ﷺ :

ج-١) بعدَ إجابةِ المؤذِّنِ

ج-٢) عندَ دخولِ المسجدِ والخروجِ منه

ج-٣) عندَ ذِكْرِهِ ﷺ

وزارة التعليم
Ministry of Education
2026 - 1448

رابط الدرس الرقمي

www.ien.edu.sa

الدرس العاشر الصلاةُ على النبي ﷺ بعد الأذان

عَنْ عَبْدِاللهِ بْنِ عَمْرِو بْنِ العاصِ رضي الله عنهما أَنَّهُ سَمِعَ النَّبِيَّ ﷺ يَقُولُ: «إِذا سَمِعْتُمْ المُؤَذِّنَ فَقُولُوا مِثْلَ ما يَقُولُ ثُمَّ صَلُّوا عَلَيَّ فَإِنَّهُ مَنْ صَلَّى عَلَيَّ صَلاةً صَلَّى اللهُ عَلَيْهِ بِها عَشْرًا، ثُمَّ سَلُوا اللهَ لِي الوَسِيلَةَ فَإِنَّها مَنْزِلَةٌ فِي الجَنَّةِ لا تَنْبَغِي إِلَّا لِعَبْدٍ مِنْ عِبادِ اللهِ وَأَرْجُو أَنْ أَكُونَ أَنا هُوَ، فَمَنْ سَأَلَ لِي الوَسِيلَةَ حَلَّتْ لَهُ الشَّفاعَةُ»[1].

معاني المفردات

الكلمة	معناها
صَلَّى اللهُ عَلَيْهِ	أي أثنى الله عليه
الوَسِيلَةَ	المنزلة العالية في الجنة
لا تَنْبَغِي إِلَّا لِعَبْدٍ	لا يحصل عليها إلا واحد من عباد الله
حَلَّتْ لَهُ	أي وجبت له
الشَّفاعَةُ	التوسط للغير بجلب منفعة أو دفع مضرة

(١) أخرجه مسلم (٣٨٤).

وزارة التعليم
Ministry of Education
2026 - 1448

التعريف براوي الحديث رضي الله عنه

- **نسبه**: هو عبدالله بن عمرو بن العاص القرشي السهمي، وهو وأبوه صحابيان رضي الله عنهما.
- **صفاته**: كان يحترمُ ويُقدِّرُ الكبيرَ في فضلِهِ ومنزلتِهِ، وإنْ كانَ أصغرَ منهُ.
- **فضائله**: قال عنه رسول الله ﷺ: «نِعْمَ أهلُ البيت: عبدُ الله، وأبو عبدالله، وأُمُّ عبدالله»[1].

فوائد الحديث

1. فضيلة إجابة المؤذن، بأن يقول سامعه مثل مايقول إلا عند قوله: (حي على الصلاة، حي على الفلاح) فيقول: (لاحول ولا قوة إلا بالله).
2. استحباب الصلاة على رسول الله ﷺ بعد الفراغ من متابعة المؤذن وسؤال الوسيلة له ﷺ.
3. فضيلة الصلاة على الرسول ﷺ وأنها تضاعف إلى عشر.

نشاط

أكتب الدعاء الذي يقال بعد الفراغ من الأذان.

١) أكتب الدعاء الذي يقال بعد الفراغ من....: «اللَّهُمَّ رَبَّ هذه الدَّعْوةِ التَّامَّةِ، والصَّلاةِ القائمةِ، آتِ محمدًا الوسيلةَ والفضيلةَ، وابْعَثْهُ مقامًا محمودًا الذي وَعَدْتَهُ».....

.....

(١) أخرجه أحمد (١٣٨١).

وزارة التعليم
Ministry of Education
2026 - 1448

نتعلم لنعمل

- أحرص على متابعة المؤذن، والصلاة على الرسول ﷺ بعد ذلك، وسؤال الله له الوسيلة.
- أحرص على كثرة الصلاة على النبي ﷺ.

التقويم

١ أُكملُ الفراغات الآتية بما يناسب:

أ. من فضائل الصلاة على النبي ﷺ:

ا-أ) أ. من فضائل الصلاة على النبي ﷺ:...: أنَّ مَنْ صلَّى عليه صلاة واحدة صلَّى اللهُ عليه بها عَشْرًا

ب. الوسيلة هي:

ا-ب) ب. الوسيلة هي: .....: المنزلةُ العاليةُ في الجنَّةِ، لا تنبغي إلَّا لعبدٍ من عبادِ اللهِ

٢ أُبيِّن جزاء من تابع المؤذن ثم صلَّى على النبي ﷺ وسأل الله له الوسيلة.

٢) أُبيِّن جزاء من تابع المؤذن ثم صلَّى...: حَلَّتْ له الشَّفاعةُ، أي وَجَبَتْ له شفاعةُ النَّبيِّ ﷺ يومَ القيامةِ

٣ أوضِّح كيفية متابعة المؤذن في جميع جُمَلِ الأذان.

٣) أوضِّح كيفية متابعة المؤذن في جميع...: أقولُ مِثْلَ ما يقولُ المؤذِّنُ، إلَّا في: (حيَّ على الصَّلاةِ، حيَّ على الفلاحِ) فأقولُ: (لا حولَ ولا قوَّةَ إلَّا باللهِ)

وزارة التعليم
Ministry of Education
2026 - 1448

رابط الدرس الرقمي

www.ien.edu.sa

الدرس الحادي عشر: الصلاةُ على النبي ﷺ عند الدعاء

عَنْ فَضالَةَ بْنَ عُبَيْدٍ رَضِيَ اللهُ عَنْهُ قالَ: سَمِعَ رَسُولُ اللهِ ﷺ رَجُلًا يَدْعُو فِي صَلاتِهِ، لَمْ يُمَجِّدِ اللهَ وَلَمْ يُصَلِّ عَلى النَّبِيِّ ﷺ فَقالَ رَسُولُ اللهِ ﷺ: «عَجِلَ هَذا» ثُمَّ دَعاهُ فَقالَ لَهُ أَوْ لِغَيْرِهِ: «إِذا صَلَّى أَحَدُكُمْ فَلْيَبْدَأْ بِتَحْمِيدِ اللهِ وَالثَّناءِ عَلَيْهِ، ثُمَّ يُصَلِّي عَلى النَّبِيِّ ﷺ ثُمَّ يَدْعُو بَعْدُ بِما شاءَ»[1].

معاني المفردات

الكلمة	معناها
يَدْعُو فِي صَلاتِهِ	أي في آخر صلاته أو بعدها
عَجِلَ هَذا	استعجل في الدعاء حيث دعا قبل الثناء على الله تعالى والصلاة على رسوله ﷺ
إِذا صَلَّى أَحَدُكُمْ	أي إذا صلى وفرغ فقعد للدعاء

(١) أخرجه أبو داود (١٤٨١).

وزارة التعليم
Ministry of Education
2026 - 1448

التعريف براوي الحديث رضي الله عنه

- **نسبه:** هو فَضالة بن عُبَيد الأنصاري رضي الله عنه.
- **فضائله:** أسلم قديمًا، شَهِد أُحُدًا والخندق مع رسول الله ﷺ، وكان ممن بايع تحت الشجرة.

فوائد الحديث

١. يسن بَدْءُ الدعاء بالتحميد والتمجيد لله تعالى، ثم الصلاة على النبي ﷺ.
٢. جواز الدعاء في الصلاة بأمور الدنيا والآخرة.
٣. استحباب تعليم الجاهل بالأسلوب الحسن.
٤. ذم العجلة والإسراع في الصلاة وفي الدعاء.

وزارة التعليم
Ministry of Education
2026 - 1448

نشاط

أتعاون مع زملائي في تلخيص ما تعلمته في الشكل التالي:

أُصلي على النبي ﷺ

من فضائل الصلاة على النبي ﷺ

- ١) أن من صلى عليه صلاة واحدة صلى الله عليه بها عشرًا
- ٢) أنها سبب لنيل شفاعته ﷺ يوم القيامة
- ٣) أنها سبب لمغفرة السيئات ورفع الدرجات

من المواطن التي تستحب فيها الصلاة على النبي ﷺ

- ٤) بعد إجابة المؤذن
- ٥) عند دخول المسجد والخروج منه
- ٦) عند ذكره ﷺ
- ٧) عند الدعاء
- ٨) يوم الجمعة

مما يُسَنُّ قولُه عند سماع المؤذن

- ١١) أقول مثل ما يقول المؤذن، إلا في: (حي على الصلاة، حي على الفلاح) فأقول: (لا حول ولا قوة إلا بالله)
- ١٢) الصلاة على النبي ﷺ بعد متابعة المؤذن، ثم سؤال الله له الوسيلة

من صيغ الصلاة على النبي ﷺ

- ٩) «اللهم صل على محمد، وعلى آل محمد؛ كما صليت على آل إبراهيم، إنك حميد مجيد، اللهم بارك على محمد وعلى آل محمد؛ كما باركت على آل إبراهيم، إنك حميد مجيد»
- ١٠) «اللهم صل على محمد وأزواجه وذريته؛ كما صليت على آل إبراهيم، وبارك على محمد وأزواجه وذريته؛ كما باركت على آل إبراهيم، إنك حميد مجيد»

من فوائد حديث فضالة ابن عبيد رضي الله عنه

- ١٣) يسن بدء الدعاء بالتحميد والتمجيد لله تعالى، ثم الصلاة على النبي ﷺ
- ١٤) جواز الدعاء في الصلاة بأمور الدنيا والآخرة
- ١٥) استحباب تعليم الجاهل بالأسلوب الحسن
- ١٦) ذم العجلة والإسراع في الصلاة وفي الدعاء

وزارة التعليم
Ministry of Education
2026 - 1448

نتعلم لنعمل

- أبدأ دعائي بحمد الله ﷻ والثناء عليه، ثم الصلاة على الرسول ﷺ.
- أتَأنَّى في صلاتي، ودعائي، ولا أتعجل.

التقويم

١) أُكملُ الفراغات الآتية بما يناسب:

أ. من آداب الدعاء: ١-أ) البدء بتحميد الله تعالى والثناء عليه، ثم الصلاة على النبي ﷺ، ثم الدعاء بما شاء.

ب. موضع الدعاء في الصلاة: ١-ب) في آخر الصلاة أو بعدها.

جـ. معنى الاستعجال في الدعاء: ١-جـ) أن يدعو قبل الثناء على الله تعالى والصلاة على رسوله ﷺ.

٢) أذكُر فائدتين من فوائد الحديث.

٢) أذكُر فائدتين من فوائد الحديث.: يسن بدء الدعاء بالتحميد والتمجيد لله تعالى ثم الصلاة على النبي ﷺ، وجواز الدعاء في الصلاة بأمور الدنيا والآخرة.

وزارة التعليم
Ministry of Education
2026 - 1448

الوِحْدَةُ الخَامِسة

الصحابة وأهل بيت النبي ﷺ

يُتوقَّعُ من الطَّلبةِ بعدَ نهايةِ الوحدةِ أنْ يكونُوا قادرينَ علَى:

- تقديم ترجمةٍ موجزةٍ لرَاوي الحديث.
- استنباطِ الفوائدِ من الحديثِ.
- ذكر نماذجَ من محبَّة الصَّحابة لأهلِ بيتِ النبيِّ ﷺ.
- بيان الواجبِ تِجاهَ أهلِ بيتِ النبيِّ ﷺ.

وزارة التعليم
Ministry of Education
2026 - 1448

رابط الدرس الرقمي

www.ien.edu.sa

الدرس الثاني عشر

وصية النبي ﷺ بأهل بيته

عَنْ زَيْدِ بْنِ أَرْقَمَ رَضِيَ اللَّهُ عَنْهُ قالَ: قامَ رَسُولُ اللهِ ﷺ يَوْمًا فِينا خَطِيبًا بِماءٍ يُدْعى خُمًّا بَيْنَ مَكَّةَ وَالمَدِينةِ، فَحَمِدَ اللهَ وَأَثْنى عَلَيْهِ، وَوَعَظَ وَذَكَّرَ، ثُمَّ قالَ: «أَمَّا بَعْدُ: أَلا أَيُّها الناسُ فَإِنَّما أَنا بَشَرٌ يُوشِكُ أَنْ يَأْتِيَ رَسُولُ رَبِّي فَأُجِيبَ، وَأَنا تارِكٌ فِيكُمْ ثَقَلَيْنِ؛ أَوَّلُهُما: كِتابُ اللهِ، فِيهِ الهُدى وَالنُّورُ، فَخُذُوا بِكِتابِ اللهِ وَاسْتَمْسِكُوا بِهِ، فَحَثَّ عَلى كِتابِ اللهِ وَرَغَّبَ فِيهِ، ثُمَّ قالَ: وَأَهْلُ بَيْتِي، أُذَكِّرُكُمُ اللهَ فِي أَهْلِ بَيْتِي، أُذَكِّرُكُمُ اللهَ فِي أَهْلِ بَيْتِي، أُذَكِّرُكُمُ اللهَ فِي أَهْلِ بَيْتِي»[1].

معاني المفردات

الكلمة	معناها
خُمًّا	غدير ماء معروف بـ(اسم خُمٍّ) بين مكة والمدينة
رَسُولُ رَبِّي	مَلَك الموت
فَأُجِيبَ	فأجيبه بالموافقة على قبض روحي
ثَقَلَيْنِ	أمرين عظيمين
أُذَكِّرُكُمُ	أوصيكم

(١) أخرجه مسلم (٢٤٠٨).

وزارة التعليم
Ministry of Education
2026 - 1448

التعريف براوي الحديث رضي الله عنه

- **نسبه:** هو زيد بن أرقم الأنصاري رضي الله عنه.
- **فضائله:** قال له النبي ﷺ: «إن الله قد صدقك يا زيد»[1].

فوائد الحديث

1. شرف القرآن وأهميته للاستقامة على الحق.
2. يجب علينا حفظ وصية نبينا ﷺ.
3. وجوب توقير أهل بيت النبي ﷺ ومحبتهم، والحذر من الإساءة إليهم.
4. يجب الحذر من الغلو في آل البيت رضي الله عنهم ورفعهم فوق منزلتهم؛ لأنهم بشر يجري عليهم ما يجري على البشر؛ فلا يرفعون إلا إلى القدر الذي رفعهم الله إليه.
5. في الحديث إشعار بدنو أجل النبي ﷺ.

(١) أخرجه البخاري (٤٩٠٠)، ومسلم (٢٧٧٢).

وزارة التعليم
Ministry of Education
2026 - 1448

نشاط

أنسب الفضائل إلى أصحابها من آل بيت النبي ﷺ.

سيدة نساء أهل الجنة	إحدى بنات النبي ﷺ	١) فاطمة رضي الله عنها
دعا له الرسول ﷺ فقال: " اللهم علمه الكتاب "	من أبناء عم النبي ﷺ	٢) عبد الله بن عباس رضي الله عنهما
خير الناس للمساكين استشهد يوم مؤتة	من أبناء عم النبي ﷺ	٣) جعفر بن أبي طالب رضي الله عنه
أعطي الراية يوم خيبر وفتح الله على يديه	من أبناء عم النبي ﷺ	٤) علي بن أبي طالب رضي الله عنه
فضلها على النساء كفضل الثريد على سائر الطعام	إحدى زوجات النبي ﷺ	٥) عائشة رضي الله عنها
سيدا شباب أهل الجنة	من أحفاد النبي ﷺ	٦) الحسن والحسين رضي الله عنهما
لها بيت في الجنة من قصب لا صخب فيه ولا نصب	إحدى زوجات النبي ﷺ	٧) خديجة بنت خويلد رضي الله عنها

وزارة التعليم
Ministry of Education
2026 - 1448

نتعلم لنعمل

- أعتدل في التعامل مع آل بيت النبي ﷺ فلا أغلو في حقهم ولا أنقصهم قدرهم.

التقويم

١ أذكُر وصية النبي ﷺ الواردة في الحديث.

٢ أُبيِّنُ الواجب تجاه أهل بيت النبي ﷺ.

١) أذكر وصية النبي ﷺ الواردة في الحديث.: أوصى ﷺ بأمرين: التمسك بكتاب الله والعمل به، وحفظ حق أهل بيته والإحسان إليهم؛ قال: «أذكركم الله في أهل بيتي».

٢) أبين الواجب تجاه أهل بيت النبي ﷺ.: محبتهم وتوقيرهم وحفظ حقهم والإحسان إليهم، من غير غلو يرفعهم فوق منزلتهم، ولا إساءة إليهم أو تنقص من قدرهم.

وزارة التعليم
Ministry of Education
2026 - 1448

رابط الدرس الرقمي

www.ien.edu.sa

الدرس الثالث عشر: محبة الصحابة لأهل بيت النبي ﷺ

نماذج من محبة الصحابة رضي الله عنهم لأهل بيت النبي ﷺ:

- قال أبو بكر الصديق رضي الله عنه: (والذي نفسي بيده لقرابة رسول الله ﷺ أَحَبُّ إليَّ أن أصل من قرابتي)[1].
- عن ابن عمر عن أبي بكر رضي الله عنهم قال: (ارقبوا محمدًا ﷺ في أهل بيته)[2].
- لما أجمع عمر بن الخطاب رضي الله عنه على تدوين الديوان[3] وذلك في المحرم سنة عشرين بدأ ببني هاشم في الدعوة، ثم الأقرب فالأقرب برسول الله ﷺ، فكان القوم إذا استووا في القرابة برسول الله ﷺ قدم أهل السابقة حتى انتهى إلى الأنصار[4]، وهذا دليل واضح على ما كان يُكنُّه أبو بكر وعمر وجميع الصحابة رضي الله عنهم لأهل البيت من محبةٍ وَوُدٍّ واحترامٍ وقيامٍ بحقهم الشرعي.

تسمية أهل بيت النبي ﷺ أولادهم بأسماء الصحابة:

من مظاهر المحبة والمودة والاحترام بين آل البيت وكبار الصحابة رضي الله عنهم أنهم سمَّوْا أولادهم بأسماء كبار الصحابة رضي الله عنهم، وعلى سبيل المثال:

1. علي بن أبي طالب رضي الله عنه سمى ثلاثة من أولاده بأسماء الخلفاء الراشدين، وهم:
   - أ. أبو بكر بن علي بن أبي طالب رحمه الله تعالى.
   - ب. عمر بن علي بن أبي طالب رحمه الله تعالى.
   - جـ. عثمان بن علي بن أبي طالب رحمه الله تعالى.
2. الحسن بن علي بن أبي طالب رضي الله عنه سمى ثلاثة من أولاده بأسماء كبار الصحابة، وهم:
   - أ. أبو بكر بن الحسن رحمه الله تعالى.
   - ب. عمر بن الحسن رحمه الله تعالى.
   - جـ. طلحة بن الحسن رحمه الله تعالى.
3. الحسين بن علي رضي الله عنه سمى أحد أولاده عُمَر.
4. علي بن الحسين زين العابدين رضي الله عنه سمى ابنه عُمَر، وابنته عائشة.

---

(١) أخرجه البخاري (٣٧١٢)، ومسلم (١٧٥٩). (٢) أخرجه البخاري (٣٧١٣).

(٣) الديوان: كتاب يُكْتَبُ فيه أهل الجيش وأهل العطية، وأول من وضعه عمر بن الخطاب رضي الله عنه.

(٤) الطبقات الكبرى لابن سعد (٣/ ٢٩٦).

وزارة التعليم
Ministry of Education
2026 - 1448

المصاهرة [1] بين آل البيت وكبار الصحابة رضي الله عنهم :

كانت زواجات بين آل البيت وكبار الصحابة رضي الله عنهم في فترات متعددة من التاريخ، ومن أمثلة ذلك :

1. زواج نبي الله ﷺ من عائشة بنت الصديق رضي الله عنها .
2. زواج نبي الله ﷺ من حفصة بنت عمر بن الخطاب رضي الله عنهما .
3. زواج نبي الله ﷺ من أم حبيبة رملة بنت أبي سفيان رضي الله عنها .
4. زواج عمر بن الخطاب رضي الله عنه من أم كلثوم بنت علي بن أبي طالب رضي الله عنهما فولدت له زيد ابن عمر، وكان يقول : (أنا ابن الخليفتين) يقصد عمر وعليًّا رضي الله عنهما .
5. زواج عثمان بن عفان رضي الله عنه من رقية، ثم أم كلثوم بنتي رسول الله ﷺ .
6. زواج الحسن بن علي بن أبي طالب رضي الله عنهما من حفصة بنت عبدالرحمن بن أبي بكر الصديق رضي الله عنهم .

وفي هذا دلالة واضحة على ما بين الصحابة رضي الله عنهم وآل بيت النبي ﷺ من مودة متبادلة، وعلاقة حميمة، وصلات قوية .

نتعلم لنعمل

أحِبُّ أهل بيت النبي ﷺ .

---

(١) المصاهرة : أي زواج بعضهم من بعض .

وزارة التعليم
Ministry of Education
2026 - 1448

التقويم

١ أمثّل بمثال على توقير الصحابة رضي الله عنهم لأهل بيت النبي ﷺ.

١) أمثّل بمثال على توقير الصحابة رضي...: قول أبي بكر رضي الله عنه: (ارقبوا محمدًا ﷺ في أهل بيته)، وتقديم عمر رضي الله عنه بني هاشم عند تدوين الديوان.

٢ أبيّن نتائج وصية النبي ﷺ بأهل بيته على تعامل الصحابة رضي الله عنهم معهم.

٢) أبيّن نتائج وصية النبي ﷺ بأهل بيته...: امتثل الصحابة وصيته ﷺ فأحبوا أهل بيته ووقروهم وحفظوا حقهم وقدموهم في العطاء وتصاهروا معهم؛ فكانت بينهم مودة متبادلة وصلات قوية.

٣ أمثّل بمثال على تسمية آل البيت أولادَهم بأسماء كبار الصحابة رضي الله عنهم.

٣) أمثّل بمثال على تسمية آل البيت...: سمّى علي بن أبي طالب رضي الله عنه ثلاثة من أولاده: أبا بكر، وعمر، وعثمان، وسمّى الحسنُ ابنه أبا بكر، وسمّى الحسينُ ابنه عمر.

وزارة التعليم
Ministry of Education
2026 - 1448

الفقهُ

وزارة التعليم
Ministry of Education
2026 - 1448

وزارة التعليم
Ministry of Education
2026 - 1448

الوِحْدَةُ الأُولى

الزَّكاة

يُتوقَّعُ من الطَّلبةِ بعدَ نهايةِ الوحدةِ أنْ يكونُوا قادرينَ علَى:

- بيان مكَانةِ الزَّكاة في الإسلام.
- توضيح الحِكمةِ من مشروعيَّة الزَّكاة.
- ذكر حُكم الزَّكاة، وشرُوط وجوبها.
- بيان الأموالِ التي تجبُ فيها الزَّكاة.

وزارة التعليم
Ministry of Education
2026 - 1448

رابط الدرس الرقمي

www.ien.edu.sa

الدرس الأول

حكم الزكاة ومكانتها

مكانةُ الزكاة

للزكاة مكانة عظيمة في الإسلام، حيث إنها الركن الثالث من أركان الإسلام، فعَن ابْنِ عُمَرَ رضي الله عنهما قال: قال رَسُولُ اللهِ ﷺ: «**بُنِيَ الإِسْلامُ عَلى خَمْسٍ: شَهادةِ أَلَّا إِلَهَ إِلَّا اللهُ وَأَنَّ مُحَمَّدًا رَسُولُ اللهِ، وَإِقامِ الصَّلاةِ، وَإِيتاءِ الزَّكاةِ، وَصَوْمِ رَمَضانَ، وحجِّ البَيْتِ**»[1].

الحكمةُ مِنْ مشروعية الزكاة

1. إظهار العبودية لله تعالى ببذل ما أوجبه الله تعالى على الإنسان في المال الذي هو ملكه سبحانه وتعالى.
2. تطهير المُزَكِّي من الأخلاق الرذيلة والصفات السيئة، قال الله تعالى: ﴿خُذْ مِنْ أَمْوَٰلِهِمْ صَدَقَةً تُطَهِّرُهُمْ وَتُزَكِّيهِم بِهَا﴾[2].
3. تطهير مال المُزَكِّي من الآفات.
4. حصول البركة في المال، وصرف العقوبات عنه.
5. التكافل والمواساة بين أفراد المجتمع وحصول المحبة والتآلف بينهم.

نشاط 1

قالَ اللهُ تعالى: ﴿يَٰٓأَيُّهَا ٱلَّذِينَ ءَامَنُواْ لَا تُبْطِلُواْ صَدَقَٰتِكُم بِٱلْمَنِّ وَٱلْأَذَىٰ﴾[3].

- **لا يجوزُ للغنيِّ أنْ يَمُنَّ على الفقيرِ عندَ دفعِ الزكاةِ له، لماذا؟**

1) لأنَّ المَنَّ والأذى يُبطلانِ أجرَ الصدقةِ ويؤذيانِ الفقيرَ، وقد نهى اللهُ تعالى عن ذلك.

(1) أخرجه البخاري (8)؛ ومسلم (16)؛ والترمذي (2609) واللفظ له.
(2) سورة التوبة: الآية: 103.
(3) سورة البقرة، الآية: 264.

وزارة التعليم
Ministry of Education
2026 - 1448

حُكْمُ الزكاةِ

الزكاةُ واجبةٌ على كلِّ مسلم توفرت فيه شروط الوجوب، ومما يدلُّ على ذلك:

قولُهُ تعالى: ﴿وَأَقِيمُوا۟ ٱلصَّلَوٰةَ وَءَاتُوا۟ ٱلزَّكَوٰةَ﴾[1].

قولُه ﷺ في الحديث السابق لابنِ عمر رضي الله عنهما: (١) وَإِيتَاءِ الزَّكَاةِ).

مَنْعُ الزكاةِ

مَنْ منعَها بُخْلًا مِنْ غيرِ جحدٍ لوجوبِها، فإنها تُؤخذُ منْهُ، وهو آثمٌ إثمًا عظيمًا بمَنْعِهِ للزكاةِ، ويعاقبُهُ ولي الأمر على ذلك.

نشاط ٢

بالتعاونِ معَ مجموعتي، أبيِّن النتائج السيئةَ التي تحصلُ مِنْ مَنْعِ الزكاةِ:

١ ضعف التكافل الاجتماعي بين الأغنياءِ والفقراءِ.

٢ ٢) انتشارُ الفقرِ والحاجةِ بينَ الناسِ، ووقوعُ البغضاءِ والحسدِ في المجتمعِ.

٣ ٣) الإثمُ العظيمُ ومَحْقُ البركةِ منَ المالِ، ومعاقبةُ وليِّ الأمرِ لمانعِها.

شروطُ وجوبِ الزكاةِ

١ **الإسلامُ**: فلا تصحُّ مِن غيرِ المُسلِمِ ولا تقبلُ منْه.

٢ **ملكُ النِّصابِ**: وهو مقدارٌ معلومٌ مِنَ المالِ، مَنْ مَلَكَهُ وَجَبَتْ عليهِ الزكاةُ.

٣ **مُضِيُّ سنةٍ كاملةٍ على المالِ**، ويستثنى مِنْ ذلك الزرع الخارجُ مِنَ الأرضِ فيُزَكَّى حين حصاده.

(١) سورة البقرة، الآية: ٤٣.

وزارة التعليم
Ministry of Education
2026 - 1448

الأموالُ التي تجبُ فيها الزكاةُ

١ بهيمةُ الأنعام، وهي: الإبلُ والبقرُ والغنمُ.

٢ الذهبُ والفضةُ والأوراقُ النقديةُ.

٣ الخارجُ مِنَ الأرض ومنه الحبوبُ والثمارُ.

٤ عُروضُ التجارةِ.

التقويم

١ ما مكانة الزكاة في الإسلام؟

١) لها مكانةٌ عظيمةٌ؛ فهي الركنُ الثالثُ مِنْ أركانِ الإسلامِ.

٢ أُبيّن حكم الزكاة.

٢) واجبةٌ على كلِّ مسلمٍ توفّرتْ فيه شروطُ الوجوبِ، ومَنْ منعَها بُخْلًا أَثِمَ وأُخِذَتْ منه.

٣ أضع علامةَ (✓) أمامَ العبارةِ الصحيحةِ وعلامةَ (✗) أمامَ العبارةِ غير الصحيحة فيما يأتي:

أ. يجوز للغني أن يتفاخر بزكاته عند الفقراء. ( )

٣-أ) ✗ خطأ — والصوابُ: لا يجوزُ التفاخُرُ بالزكاةِ.

ب. إخراج الزكاة يزيد الترابط بين المسلمين. ( )

٣-ب) ✓ صواب

وزارة التعليم
Ministry of Education
2026 - 1448

الوِحْدَةُ الثَّانِية

زكاةُ الفطرِ وصدقةُ التطوعِ

يُتوقَّعُ من الطَّلبةِ بعدَ نهايةِ الوحدةِ أنْ يكونُوا قادرينَ علَى:

- توضيح المُراد بـ (زكاة الفِطْر) و (صَدقة التطوُّع).
- ذِكْر حُكم زكاة الفِطْر، ومقدارها.
- تحديد وقتِ إخراجِ زكاةِ الفِطْر.
- بيان فضْلِ صَدقة التطوُّع.
- تحديد الأعمال التي يستمر أجرها بعد الموت.

وزارة التعليم
Ministry of Education
2026 - 1448

رابط الدرس الرقمي

www.ien.edu.sa

الدرس الثاني

زكاةُ الفطرِ

المراد بزكاة الفطر

هي ما يدفعه المسلم من طعام للفقراء والمساكين بعد تمام شهر رمضان.

حكمُ زكاةِ الفطرِ

زكاةُ الفطرِ **واجبةٌ** على كلِّ مسلمٍ يملكُ في يومِ العيدِ وليلتِهِ طعامًا زائدًا على ما يكفيهِ ويكفي عيالَهُ.

مقدار زكاةِ الفطرِ

صاعٌ من الطعام للفرد، ويقدر الصاع حاليًا بـ(٣ كيلو)[١] والدليل على ذلك حديث عَبْدِاللهِ بْنِ عُمَرَ رضي الله عنهما «أَنَّ رَسُولَ اللهِ ﷺ فَرَضَ زَكاةَ الفِطْرِ مِنْ رَمَضانَ عَلى الناسِ صاعًا مِنْ تَمْرٍ، أَوْ صاعًا مِنْ شَعِيرٍ، عَلى كُلِّ حُرٍّ أَوْ عَبْدٍ، ذَكَرٍ أَوْ أُنْثَى مِنَ المُسْلِمِينَ».[٢]

(١) فتاوى اللجنة الدائمة للبحوث العلمية والإفتاء (٩ / ٣٧١)، رقم الفتوى (٧٢).

(٢) أخرجه البخاري (١٤٣٢)؛ واللفظ له، ومسلم (٩٨٤).

وزارة التعليم
Ministry of Education
2026 - 1448

نشاط

مِنَ الحديثِ السابقِ استخرج :

- مَنْ تجبُ عليهِ زكاةُ الفطرِ ؟

أ) على كلِّ حُرٍّ أو عبدٍ، ذكرٍ أو أنثى مِنَ المسلمينَ.....

- الأصنافُ التي تُخرجُ منها زكاةُ الفطرِ : ب) التمرُ و ج) الشعيرُ.. وغيرُها مما اعتادهُ الناسُ مِنَ الأطعمةِ مثل : د) الأرزُ.....

وقتُ إخراجِها

- يجبُ إخراجُ زكاةِ الفطرِ قبلَ الخروجِ إلى صلاةِ العيدِ.
- يجوزُ تقديمُها قبلَ العيدِ بيومٍ أو يومينِ.

- يحرمُ تَعَمُّدُ تأخيرِ زكاةِ الفطرِ عنْ صلاةِ العيدِ.

التقويم

١) ما حكمُ زكاةِ الفطرِ ؟

١) واجبةٌ على كلِّ مسلمٍ يملكُ في يومِ العيدِ وليلتِهِ طعامًا زائدًا على ما يكفيهِ ويكفي عيالَهُ.

٢) أسرةٌ مكونةٌ مِنْ خمسةِ أفرادٍ، ما مقدارُ زكاةِ الفطرِ الواجبِ عليهم إخراجُها بالكيلو ؟

٢) ١٥ كجم؛ لأنَّ الواجبَ صاعٌ عن كلِّ فردٍ، والصاعُ ٣ كجم (٥ × ٣ = ١٥).

وزارة التعليم
Ministry of Education
2026 - 1448

رابط الدرس الرقمي

www.ien.edu.sa

الدرس الثالث

صدقةُ التطوعِ

المرادُ بصدقةِ التطوعِ

هي ما يدفعه المسلمُ مِنْ مالٍ أو طعام أو لباس تطوعًا، للفقراءِ والمحتاجين، وفي أوجهِ البرِّ والخيرِ، مثل:

١) إطعامُ الجائعِ وكسوةُ المحتاجِ.....

٢) كفالةُ اليتيمِ وبناءُ المساجدِ وحفرُ الآبارِ.

فضلُ صدقةِ التطوعِ

يقول اللهُ تعالى: ﴿مَّن ذَا ٱلَّذِى يُقۡرِضُ ٱللَّهَ قَرۡضًا حَسَنًا فَيُضَٰعِفَهُۥ لَهُۥٓ أَضۡعَافًا كَثِيرَةً﴾.[1]

القرضُ الحسنُ في الآيةِ يرادُ بهِ الصدقةُ بأنواعِها، فما الفضلُ الذي تضمنتهُ الآيةُ للمتصدقينَ؟

٣) القرضُ الحسنُ في الآيةِ يرادُ بهِ...: أنَّ اللهَ تعالى يُضاعِفُ لهم أجرَ صدقتِهم أضعافًا كثيرةً.

.....

(١) سورة البقرة، الآية: ٢٤٥.

وزارة التعليم
Ministry of Education
2026 - 1448

نشاط

عَنْ أَبي هُرَيْرَةَ رضي الله عنه قالَ: قالَ رَسُولِ اللهِ ﷺ: «**ما نَقَصَتْ صَدَقَةٌ مِنْ مالٍ**»[1].

قد يظنُّ بعضُ الناسِ أنَّ مالَهُ ينقصُ إذا تصدقَ منهُ، بماذا تردُّ عليهم؟

- أردُّ عليهم بأن اللهَ تعالى يباركُ في المالِ للمتصدقينَ، ويُخْلِفُ عليهم صدقتَهُمْ.

(نشاط) وأستبدلُ بقولِهِ ﷺ: «ما نَقَصَتْ صَدَقَةٌ مِنْ مالٍ»؛ فالصدقةُ بركةٌ وزيادةٌ لا نقصٌ.

الأعمالُ التي يستمرُّ أجرُها بعدَ الموت

عَنْ أَبي هُرَيْرَةَ رضي الله عنه أَنَّ رَسُولَ اللهِ ﷺ قالَ: «**إذا ماتَ الإِنْسانُ انْقَطَعَ عَنْهُ عَمَلُهُ إِلَّا مِنْ ثَلاثةٍ، إِلَّا مِنْ صَدَقةٍ جارِيةٍ، أَوْ عِلْمٍ يُنْتَفَعُ بِهِ، أَوْ وَلَدٍ صالِحٍ يَدْعُو لَهُ**»[2].

١ ما الأعمال التي تستمر بعد موت الإنسان؟

أ. (١-أ) صَدَقةٌ جاريةٌ.

ب. (١-ب) عِلْمٌ يُنْتَفَعُ بِهِ.

جـ. (١-جـ) وَلَدٌ صالحٌ يَدْعُو لَهُ.

٢ مِنْ أمثلةِ الصدقةِ الجاريةِ:

أ. بناءُ المساجدِ.

ب. (٢-ب) حفرُ الآبارِ وسقيا الماءِ.

جـ. (٢-جـ) طباعةُ المصاحفِ ووقفُها.

(١) أخرجه مسلم (٢٥٨٨).

(٢) أخرجه مسلم (١٦٣١).

وزارة التعليم
Ministry of Education
2026 - 1448

التقويم

١ أذكُر دليلًا مِنَ القرآنِ الكريم على فضلِ الصدقة.

١) قولُه تعالى: (مَنْ ذَا الَّذِي يُقْرِضُ اللَّهَ قَرْضًا حَسَنًا فَيُضَاعِفَهُ لَهُ أَضْعَافًا كَثِيرَةً) [البقرة: ٢٤٥].

٢ أضع علامة (✓) أمام العبارة الصحيحة، وعلامة (✗) أمام العبارة غير الصحيحة فيما يأتي:

أ. شهرُ رمضانَ مِنَ الأوقاتِ المناسبة للصدقة. ٢-أ) ✓ صواب ( )

ب. دعم مشروعات توفير المياه للمحتاجين مِنَ الصدقةِ الجاريةِ التي يستمرُّ أجرُها بعدَ الموتِ. ٢-ب) ✓ صواب ( )

وزارة التعليم
Ministry of Education
2026 - 1448

الوِحْدَةُ الثَّالِثَة

الصيـــــام

يُتوقَّعُ من الطَّلبةِ بعدَ نهايةِ الوحدةِ أنْ يكونُوا قادرينَ علَى:

- بيان مكانةِ الصِّيام في الإسلام.
- توضيح فَضلِ الصَّوم.
- ذِكْر حُكمِ صَوم رمضانَ، وشروطِ وُجوبِه.
- تحديد الذين يُباحُ لهم الفِطرُ في رمضان.
- ذِكْر مُفسِدات الصَّوم.
- تفصيل القولِ في آداب الصِّيام الواجبةِ والمستحبَّة.
- بيانِ المرادِ بـ (العشرِ الأواخرِ) و (ليلةِ القدرِ).

وزارة التعليم
Ministry of Education
2026 - 1448

رابط الدرس الرقمي

www.ien.edu.sa

الدرس الرابع

الصيام (مكانته - حكمه)

مكانةُ صيامِ رمضانَ

صيامُ رمضانَ ركنٌ منْ أركانِ الإسلامِ، عَن ابْنِ عُمَرَ رضي الله عنهما قالَ: قالَ رَسُولُ اللهِ ﷺ: «بُنِيَ الإِسْلامُ عَلى خَمْسٍ؛ شَهادةِ أَلَّا إلَهَ إلَّا اللهُ وَأَنَّ مُحَمَّدًا رَسُولُ اللهِ، وَإقامِ الصَّلاةِ، وَإيتاءِ الزَّكاةِ، وَصَوْمِ رَمَضانَ، وحَجِّ البيتِ»(١).

فضلُ الصومِ

عَنْ أَبِي هُرَيْرَةَ رضي الله عنه أَنَّ رَسُولَ اللهِ ﷺ قَالَ: «وَالَّذِي نَفْسِي بِيَدِهِ لَخُلُوفُ فَمِ الصائِمِ أَطْيَبُ عِنْدَ اللهِ تَعالى مِنْ رِيحِ المِسْكِ، يَتْرُكُ طَعَامَهُ وَشَرَابَهُ وَشَهْوَتَهُ مِنْ أَجْلِي، الصِيَامُ لِي وَأَنا أَجْزِي بِهِ وَالحَسَنَةُ بِعَشْرِ أَمْثَالِهَا»(٢).

نشاط

أستنتج فضلَ الصوم منْ هذا الحديث.

نشاط) خُلوفُ فمِ الصَّائمِ أطيبُ عندَ اللهِ منْ ريحِ المِسكِ، والصِّيامُ للهِ وهوَ يَجزي بِهِ ويُضاعِفُ الأجرَ.

(١) أخرجه البخاري (٨)؛ ومسلم (١٢)، والترمذي (٢٦٠٩)، واللفظ له.

(٢) أخرجه البخاري (١٨٩٤)؛ ومسلم (١١٥١).

وزارة التعليم
Ministry of Education
2026 - 1448

حكمُ صومِ رمضانَ

حكم صوم رمضان واجب والدليل قوله تعالى: ﴿ شَهْرُ رَمَضَانَ ٱلَّذِىٓ أُنزِلَ فِيهِ ٱلْقُرْءَانُ هُدًى لِّلنَّاسِ وَبَيِّنَٰتٍ مِّنَ ٱلْهُدَىٰ وَٱلْفُرْقَانِ ۚ فَمَن شَهِدَ مِنكُمُ ٱلشَّهْرَ فَلْيَصُمْهُ ﴾[1].

دلتْ هذه الآيةُ على وجوبِ صومِ شهرِ رمضانَ، كيف عرفت أنه واجب في الآيةِ الكريمةِ؟

دلّتْ هذه الآيةُ على وجوبِ صومِ شهرِ...: مِنْ قولِه تعالى (فَمَن شَهِدَ مِنكُمُ الشَّهْرَ ..... فَلْيَصُمْهُ)؛ فهذا أمرٌ بالصِّيامِ، والأمرُ يدلُّ على الوجوبِ.

.....

شروطُ وجوبِ صيامِ رمضانَ

يجبُ صيامُ رمضانَ على كلِّ مسلمٍ بالغٍ عاقلٍ قادرٍ على الصومِ.

مِنْ هذه الجملةِ تَعَرَّفْ شروطَ وجوبِ صيامِ رمضانَ:

١) الإسلام.

٢) البُلوغُ.....

٣) العقلُ.....

٤) القُدرةُ على الصَّومِ.....

(١) سورة البقرة الآية: ١٨٥.

وزارة التعليم
Ministry of Education
2026 - 1448

فضائلُ شهرِ رمضانَ

١ ابتدأ نزول القرآن الكريم في شهر رمضان، قال تعالى: ﴿شَهْرُ رَمَضَانَ ٱلَّذِىٓ أُنزِلَ فِيهِ ٱلْقُرْءَانُ هُدًى لِّلنَّاسِ وَبَيِّنَٰتٍ مِّنَ ٱلْهُدَىٰ وَٱلْفُرْقَانِ...﴾[١].

٢ أن فيه ليلة القدر، قال تعالى: ﴿إِنَّآ أَنزَلْنَٰهُ فِى لَيْلَةِ ٱلْقَدْرِ ۝١ وَمَآ أَدْرَىٰكَ مَا لَيْلَةُ ٱلْقَدْرِ ۝٢﴾[٢].

٣ أن أبواب الجنة تفتح، وأبواب النار تغلق، والشياطين تصفّد، فعَنْ أَبي هُرَيْرَةَ رضي الله عنه أَنَّ رَسُولَ اللهِ ﷺ قالَ: «**إذا جاءَ رَمَضانُ فُتِّحَتْ أَبْوابُ الجَنَّةِ، وَغُلِّقَتْ أَبْوابُ النارِ، وَصُفِّدَتْ الشَّياطِينُ**»[٣].

٤ أن من صام رمضان وقامه إيمانًا واحتسابًا غُفر له ما تقدّم من ذنبه، عَنْ أَبي هُرَيْرَةَ رضي الله عنه قالَ: قالَ رَسُولُ اللهِ ﷺ: «**مَنْ صامَ رَمَضانَ إيمانًا وَاحْتِسابًا غُفِرَ لَهُ ما تَقَدَّمَ مِنْ ذَنْبِهِ**»[٤]، وعنه أيضاً أن رسول الله ﷺ قالَ: «**مَنْ قامَ رَمَضانَ إيمانًا وَاحْتِسابًا غُفِرَ لَهُ ما تَقَدَّمَ مِنْ ذَنْبِهِ**»[٥].

إيمانًا أي: مصدقًا بثوابه.

احتسابًا أي: يريد بهذا العمل وجه الله تعالى حده، وما عنده من الثواب، ولا يرجو ثناء الناس.

النيةُ في صوم رمضان

يجب أن ينوي الإنسان أنه سيصوم قبل طلوع الفجر.

(١) سورة البقرة، الآية: ١٨٥.
(٢) سورة القدر، الآيتان: ١-٢.
(٣) أخرجه مسلم (١٧٩٣).
(٤) أخرجه البخاري (٣٨).
(٥) أخرجه البخاري (٣٧).

وزارة التعليم
Ministry of Education
2026 - 1448

التقويم

١ أضع علامةَ (✓) أمامَ العبارةِ الصحيحةِ وعلامةَ (✗) أمامَ العبارةِ غير الصحيحة فيما يلي:

أ. مِنْ خصائصِ شهرِ رمضانَ أنَّ فيهِ ليلةَ القدرِ. ( ) ١-أ) ✓ صواب

ب. صيام رمضان ركن من أركان الإسلام. ( ) ١-ب) ✓ صواب

٢ أذكُر فضل من صام رمضان إيمانًا واحتسابًا.

٢) أذكُرُ فضلَ مَنْ صامَ رمضانَ إيمانًا...: غُفِرَ له ما تقدَّمَ مِنْ ذنبِه؛ لقولِه ﷺ: «مَنْ صامَ رمضانَ إيمانًا واحتسابًا غُفِرَ له ما تقدَّمَ مِنْ ذنبِه».

وزارة التعليم
Ministry of Education
2026 - 1448

رابط الدرس الرقمي

www.ien.edu.sa

الدرس الخامس

الذين يباح لهم الفطر في رمضان

قال اللهُ تعالى: ﴿ وَمَن كَانَ مَرِيضًا أَوْ عَلَىٰ سَفَرٍ فَعِدَّةٌ مِّنْ أَيَّامٍ أُخَرَ ﴾[1].

دلتْ هذه الآيةُ الكريمةُ على جوازِ الفطرِ في رمضانَ لصنفينِ منَ الناسِ، هما:

١) المريضُ. .....

٢) المسافرُ. .....

كما دلت الآيةُ الكريمةُ على أن القضاءَ واجبٌ عليهما.

أستخرجُ الموضعَ الذي يدلُّ على ذلك منَ الآيةِ الكريمةِ:

أستخرجُ الموضعَ الذي يدلُّ على ذلك...: قولُه تعالى: (فَعِدَّةٌ مِّنْ أَيَّامٍ ..... أُخَرَ).

ويجوزُ الفطرُ في رمضانَ أيضًا للعاجزِ عن الصيامِ، مثل: كبيرِ السنِّ ويطعم الفقراء عن كل يوم كيلو ونصف من التمر، أو الأرز، أو الحنطة، أو غيرها من قوت البلد.

نشاط

منْ يُباحُ له الفطرُ في رمضانَ

ويجبُ عليه القضاء:

١) المريضُ الذي يُرجى شفاؤُه.

٢) المسافرُ. .....

ويجبُ عليه الإطعامُ بدلَ القضاءِ:

١) كبيرُ السنِّ العاجزُ عن الصيامِ.

٢) المريضُ مرضًا لا يُرجى شفاؤُه.

(١) سورة البقرة، الآية: ١٨٥.

وزارة التعليم
Ministry of Education
2026 - 1448

مفسداتُ الصومِ

للصيامِ مفسداتٌ مَنْ فعلها عمدًا فَسَدَ صومه، ومنها:

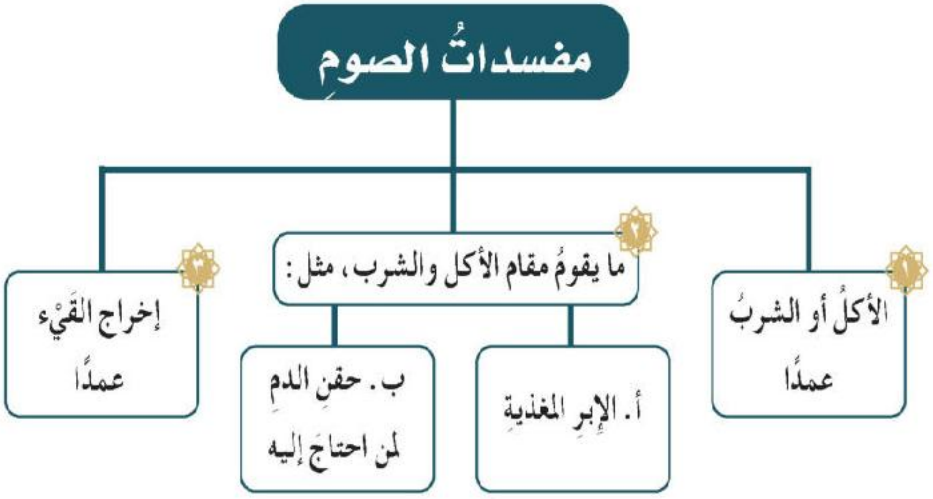

آدابُ الصيام

آدابُ الصيام على قسمين: آدابٌ واجبةٌ لا بدَّ للصائمِ منْ مراعاتِها والمحافظةِ عليها، وآدابٌ مستحبَّةٌ ينبغي للصائمِ أنْ يراعيَها ويحافظَ عليها.

أولًا: الآدابُ الواجبةُ

١ **أنْ يقومَ الصائمُ بما أوجبه اللهُ عليه منَ العباداتِ القوليةِ والفعليةِ**، ومنْ أهمِّها الصلاةُ المفروضةُ، فيؤديها في وقتِها معَ الجماعةِ في المسجدِ.

٢ **أنْ يجتنبَ الصائمُ ما حرمَ اللهُ ورسولُه ﷺ منَ الأقوالِ والأفعالِ**، مثلِ الكذبِ، و(٢-١) الغِيبةِ...، و(٢-٢) النميمةِ...، و(٢-٣) السبِّ والشتمِ...، و(٢-٤) الغِشِّ...

وزارة التعليم
Ministry of Education
2026 - 1448

ثانيًا: الآدابُ المستحبةُ

١ السُّحُور. ٢ تأخيرُ السُّحُورِ.

٣ تعجيلُ الفِطْرِ إذا تحققَ غروبُ الشمسِ.

٤ أن يفطر على رُطَب.

٥ أنْ يدعوَ عندَ فطرِهِ بما أحبَّ، عن ابنِ عمرَ رضي الله عنهما أنَّ النبيَّ ﷺ كانَ إذا أفطرَ يقولُ:

« ذَهَبَ الظَّمَأُ وَابْتَلَّت العُرُوقُ وَثَبَتَ الأَجْرُ إنْ شاءَ اللهُ »[١]

٦ كثرةُ قراءةِ القرآنِ، والذكرِ، والدعاءِ، وصلاة النفل، والصدقةِ.

التقويم

١ أُبيّن حكمَ الصيامِ في الحالاتِ التالية:

أ. شربَ محمدٌ في نهارِ رمضانَ ناسيًا.

١-أ) صومُه صحيحٌ، ويُتِمُّ صومَه؛ لأنَّه شربَ ناسيًا.

ب. خرجَ منْ زيادٍ القيءُ بغيرِ اختيارِهِ في نهارِ رمضانَ.

١-ب) صومُه صحيحٌ؛ لأنَّ القيءَ خرجَ بغير اختياره، ولا يفسدُ الصومَ إلا إخراجُه عمدًا.

٢ هل السحور في رمضان واجب؟

٢) هل السحورُ في رمضانَ واجبٌ؟: لا، ليسَ واجبًا، بل هو سُنَّةٌ مِنَ الآدابِ المستحبَّةِ؛ لقولِه ﷺ: «تَسَحَّرُوا فَإِنَّ فِي السَّحُورِ بَرَكَةً».

(١) أخرجه أبو داود (٢٣٥٧)، والحاكم في المستدرك (١٥٣٦)؛ وقال: (هذا حديث صحيح على شرط الشيخين).

وزارة التعليم
Ministry of Education
2026 - 1448

رابط الدرس الرقمي

www.ien.edu.sa

الدرس السادس

العشرُ الأواخرُ

ما هي العشر الأواخر؟

العشر الأواخر هي العشرة أيام الأخيرة من رمضان، وهي أيام فاضلة.

قالَتْ عائشةُ رَضِيَ اللَّهُ عَنْهَا: (كانَ رَسُولُ اللهِ ﷺ يَجْتَهِدُ فِي العَشْرِ الأَواخِرِ ما لا يَجْتَهِدُ فِي غَيْرِهِ)[1].

فكان رَسُولُ اللهِ ﷺ يَجْتَهِدُ فِي الطاعات في العشر الأواخر لأن فيها ليلة القدر.

ليلةُ القدرِ

قال الله تعالى: ﴿ إِنَّآ أَنزَلْنَٰهُ فِى لَيْلَةِ ٱلْقَدْرِ ﴿١﴾ وَمَآ أَدْرَىٰكَ مَا لَيْلَةُ ٱلْقَدْرِ ﴿٢﴾ لَيْلَةُ ٱلْقَدْرِ خَيْرٌ مِّنْ أَلْفِ شَهْرٍ ﴿٣﴾ تَنَزَّلُ ٱلْمَلَٰٓئِكَةُ وَٱلرُّوحُ فِيهَا بِإِذْنِ رَبِّهِم مِّن كُلِّ أَمْرٍ ﴿٤﴾ سَلَٰمٌ هِىَ حَتَّىٰ مَطْلَعِ ٱلْفَجْرِ ﴿٥﴾ ﴾[2].

(١) أخرجه مسلم (١١٧٥).

(٢) سورة القدر الآية ١-٥.

وزارة التعليم
Ministry of Education
2026 - 1448

عَنْ أَبي هُرَيْرةَ رضي الله عنه عَنِ النَّبيِّ ﷺ قالَ: «مَنْ قامَ لَيْلةَ القَدْرِ إيمانًا وَاحْتِسابًا غُفِرَ لَهُ ما تَقَدَّمَ مِنْ ذَنْبِهِ»[1].

في هذهِ السورةِ الكريمةِ والحديث الشريف فضائلُ متعددةٌ لليلةِ القدرِ، منها:

١ أنَّ اللهَ تعالى أنزلَ فيها القرآنَ الكريمَ.

٢ ٢) أنَّها خيرٌ مِنْ ألفِ شهرٍ.

٣ ٣) أنَّ مَنْ قامَها إيمانًا واحتسابًا غُفِرَ له ما تقدَّمَ مِنْ ذنبِهِ.

التقويم

١ أختار الإجابةَ الصحيحةَ فيما يلي:

- ليلةُ القدرِ تكونُ في العشرِ:

الأواخرِ منْ رمضانَ.

الأوائلِ منْ رمضانَ.

الأواسطِ منْ رمضانَ.

١) أختارُ الإجابةَ الصحيحةَ فيما يلي:...: الأواخرِ منْ رمضانَ.

٢ بمَ تتميّزُ العشرُ الأواخرُ منْ رمضانَ عنْ غيرِها؟

٢) بمَ تتميّزُ العشرُ الأواخرُ مِنْ...: تتميّزُ بأنَّ فيها ليلةَ القدرِ، وكانَ النبيُّ ﷺ يجتهدُ فيها في الطاعاتِ ما لا يجتهدُ في غيرِها.

(١) أخرجه البخاري (١٩٠١)، ومسلم (٧٦٠).

وزارة التعليم
Ministry of Education
2026 - 1448

الوِحْدَةُ الرَّابِعة

الحجُّ والعمرةُ

يُتوقَّعُ من الطَّلبةِ بعدَ نهايةِ الوحدةِ أنْ يكونُوا قادرينَ علَى:

- بيان مكانةِ الحَجّ في الإسلام.
- ذِكْر حُكْمِ الحَجّ والعمرة وشروطِ وجوبِهما.
- تحديد مواقيتِ الحَجّ والعُمرة المكانيَّة والزمانيَّة.
- بيان حُكْمِ الإحرام وسُنَنِه ومحظُوراته.
- تفصيل القول في أركانِ العُمْرة وواجباتِها.
- بيان صِفَة العُمرة بِدقَّة.

وزارة التعليم
Ministry of Education
2026 - 1448

رابط الدرس الرقمي

www.ien.edu.sa

الدرس السابع

الحجُ والعمرةِ ومنزلتُهُما

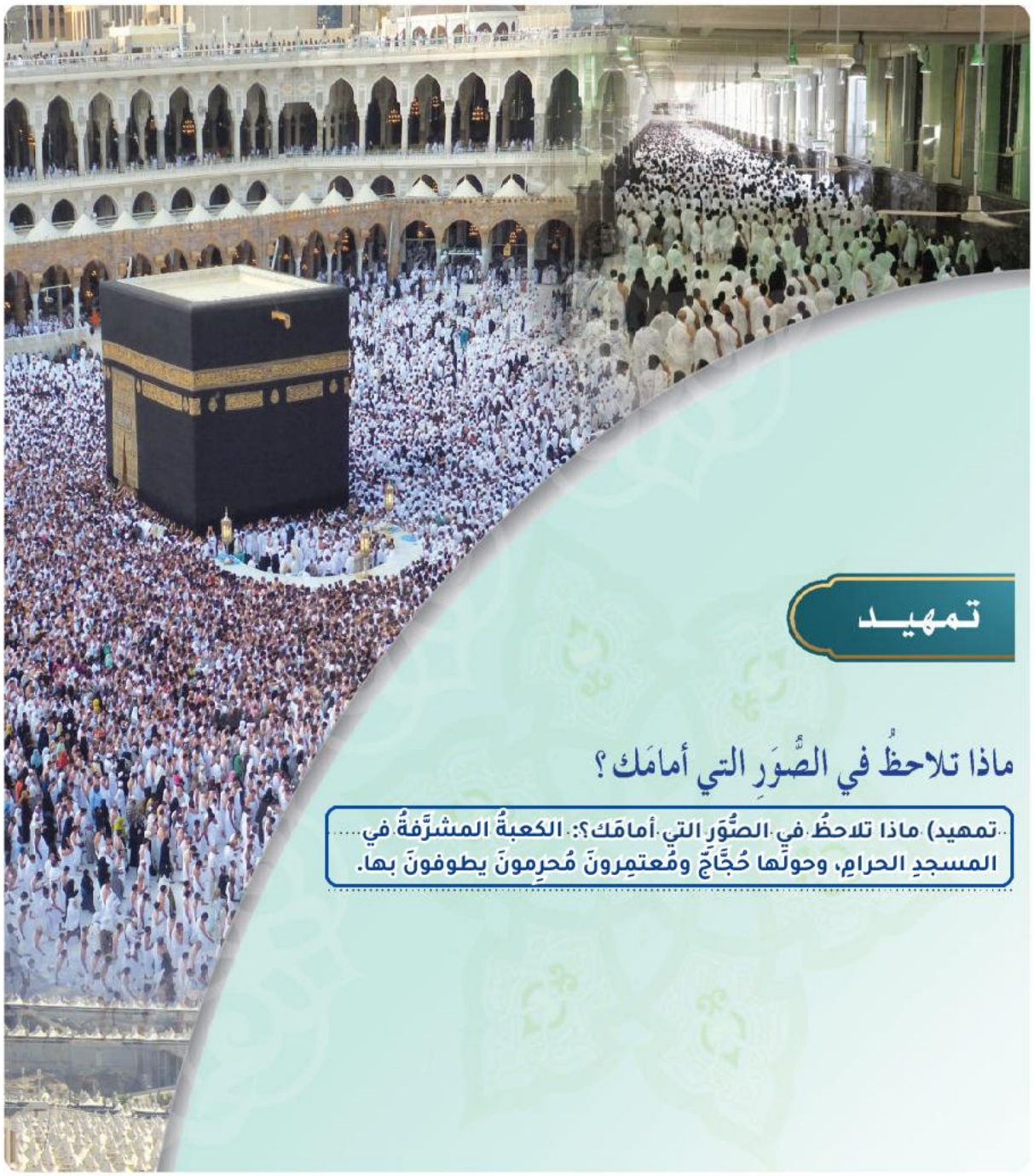

تمهيد

ماذا تلاحظُ في الصُّوَرِ التي أمامَك؟

تمهيد) ماذا تلاحظُ في الصُّوَرِ التي أمامَك؟: الكعبةُ المشرَّفةُ في المسجدِ الحرامِ، وحولَها حُجَّاجٌ ومُعتمِرونَ مُحرِمونَ يطوفونَ بها.

وزارة التعليم
Ministry of Education
2026 - 1448

حكمُ الحجِّ ومنزلتُه

الحجُّ **واجبٌ** على المستطيعِ في العمرِ مرةً واحدةً.

وهو ركنٌ منْ أركانِ الإسلامِ، قال الله تعالى: ﴿وَلِلَّهِ عَلَى ٱلنَّاسِ حِجُّ ٱلْبَيْتِ مَنِ ٱسْتَطَاعَ إِلَيْهِ سَبِيلًاۚ وَمَن كَفَرَ فَإِنَّ ٱللَّهَ غَنِيٌّ عَنِ ٱلْعَٰلَمِينَ﴾[1].

وعنْ عَبْدِاللهِ بْنِ عُمَرَ رضي الله عنهما قالَ: إنِّي سَمِعْتُ رَسُولَ اللهِ ﷺ يَقُولُ: «**إنَّ الإسْلامَ بُنِيَ عَلى خَمْسٍ؛ شَهادةِ أَلَّا إلَهَ إلَّا اللهُ، وَإقامِ الصَّلاةِ، وَإيتاءِ الزَّكاةِ، وَصِيامِ رَمَضانَ، وَحَجِّ البَيْتِ**»[2].

حكمُ العمرةِ

- العمرةُ **واجبةٌ** على المستطيعِ مرةً واحدةً في العمرِ.

شروطُ وجوبِ الحجِّ والعمرةِ

يجبُ الحجُّ والعمرةُ مرةً واحدةً في العمرِ على منْ توفرتْ فيهِ الشروطُ التالية:

1. **الإسلامُ**
2. **العَقْلُ**
3. **البُلُوغُ**
4. **استطاعةُ الحج**[3]

(١) سورة آل عمران، الآية: ٩٧.

(٢) تقدم تخريجه (ص٢٥٢).

(٣) الاستطاعةُ على الحج معناها: القدرةُ الماليَّةُ والبدنية؛ بأن يكون قادرًا على نفقة الحجِّ، ووسيلةِ النَّقْلِ.

وزارة التعليم
Ministry of Education
2026 - 1448

التقويم

١ أختار الإجابةَ الصحيحةَ فيما يلي:

- حكمُ العمرةِ

○ واجبةٌ مرةً واحدةً في العمرِ. ○ واجبةٌ كلَّ عامٍ.

١) واجبةٌ مرةً واحدةً في العمرِ.

٢ أضع علامةَ (✓) أمامَ العبارةِ الصحيحةِ وعلامةَ (✗) أمامَ العبارةِ غير الصحيحة، فيما يلي:

أ. الحجُّ هو الركنُ الثالثُ منْ أركانِ الإسلامِ. ( )

ب. الحج واجب على الأطفال. ( )

٢-أ) الحجُّ هو الركنُ الثالثُ منْ أركانِ...: ✗ خطأ — والصواب: الحجُّ هو الركنُ الخامسُ منْ أركانِ الإسلامِ.

٢-ب) الحجُّ واجبٌ على الأطفالِ.: ✗ خطأ — والصواب: البلوغُ شرطٌ لوجوبِ الحجِّ، فلا يجبُ على الأطفالِ.

وزارة التعليم
Ministry of Education
2026 - 1448

رابط الدرس الرقمي

www.ien.edu.sa

الدرس الثامن

مواقيتُ الحجِّ والعمرةِ

المواقيتُ المكانيةُ

المواقيتُ المكانيةُ

وهي الأمكنةُ التي حددها النبيُّ ﷺ؛ ليُحْرِمَ منها مَنْ أرادَ الحجَّ أو العمرةَ، وهي:

١ ذُو الحُلَيفة:

وهو قريبٌ من المدينةِ النبويةِ، ويُسمَّى **(أبيار علي)**، فمن كان من أهلِ المدينة النبوية، أو طريقه يَمُرُّ به فإنه يُحْرِمُ منه.

ذُو الحُلَيفة

٢ الجُحْفة:

وهي قريةٌ قُرْبَ مدينةِ رابغ، وهي **ميقاتُ القادم من ينبع وتبوك والشامِ**، وكُلُّ من كان طريقُه عليها فإنه يُحْرِمُ منها.

الجُحْفَة

٣ قَرْنُ المنازل:

وهو وادٍ قريبٌ من الطائف، ويُسمَّى الآن السيل الكبير، وأعلاه يُسمّى وادي محرم، وهو **ميقاتُ أهلِ نَجْد والطائفِ**، وكُلُّ من كان طريقُه عليه فإنه يُحْرِمُ منه.

قَرْنُ المنازل

وادي محرم

وزارة التعليم
Ministry of Education
2026 - 1448

٤ يَلَمْلَم:

وهي **ميقاتُ أهلِ اليمن وجنوبِ المملكة**، وكُلُّ من كان طريقُه عليها فإنه يُحْرِمُ منها.

يَلَمْلَم

نشاط

بالتعاون مع مجموعتي في الفصل: اذكر جهود حكومة بلادي المملكة العربية السعودية في العناية بالتالي:

- المسجد الحرام:

نشاط ١) التوسعاتُ الكبرى للمسجدِ وساحاتِه، والعنايةُ بنظافتِه وفرشِه وإنارتِه وتكييفِه، وتوفيرُ ماءِ زمزمَ والأمنِ لقاصديه.

- المواقيت المكانية التي أمُرُّ بها عندما أريد الحج أوالعمرة مع أهلي:

نشاط ٢) تهيئةُ المواقيتِ بمساجدَ واسعةٍ وأماكنَ للاغتسالِ ودوراتِ مياهٍ، ولوحاتٍ إرشاديةٍ، وخدماتٍ أمنيةٍ وصحيةٍ.

التقويم

أُعدّد المواقيتَ المكانيةَ للحج والعمرة.

التقويم) ذو الحُلَيْفةِ، والجُحْفةُ، وقَرْنُ المنازلِ، ويَلَمْلَمُ.

وزارة التعليم
Ministry of Education
2026 - 1448

رابط الدرس الرقمي

www.ien.edu.sa

الدرس التاسع

الإحرامُ

الإحرام : نيةُ الدخولِ في الحجِّ أو العمرةِ.

حكمُ الإحرامِ

الإحرامُ ركنٌ منْ أركانِ الحجِّ أو العمرةِ ولابد من عقد النية بالحج أو العمرة.

سُنَـن الإحرامِ

يسنُّ لمنْ أرادَ الإحرامَ ما يلي :

١ الاغتسالُ قبلَ الإحرامِ.

٢ تَطَيُّبُ الرجل في بدنِهِ بما يتيسر منْ أنواعِ الطيبِ.

٣ إحرامُ الرجلِ في إزارٍ ورداءٍ أبيضينِ ونعلينِ.
أما المرأةُ فتلبسُ ما شاءتْ منَ الثيابِ، غيرَ أنها لا تتبرجُ بزينةٍ، ولا تتطيبُ، ولا تنتقبُ، ولا تلبَسُ القفازينِ.

٤ الإحرامُ بعدَ صلاةٍ ؛ فريضةً كانتْ أو نافلةً.

وزارة التعليم
Ministry of Education
2026 - 1448

محظوراتُ الإحرامِ

هي الأشياءُ التي يَحْرُمُ على الـمُحْرِمِ فعلُها بسببِ الإحرامِ.
منها ما يلي:

١ حلق الشعرأو تقصيره.

٢ تقليم الأظفار.

٣ تغطية الرأس (للرجل).

٤ لُبْسُ الرجل الملابس المفصلة على البدن، كالفنيلة، والسراويل، والثوب، والقميص.

٥ التطيبُ.

٦ لبس المرأة النقاب والقُفَّازين.

وزارة التعليم
Ministry of Education
2026 - 1448

نشاط

أضعُ علامة (✓) تحت ما يجوز للمُحْرِمِ استعمالُه من الأمور التالية:

المظلة اليدوية	النظارة	المِقص	العطور	حقيبة الظهر	شفرة الحلاقة
✓	✓	○	○	✓	○

التقويم

أختار الإجابةَ الصحيحةَ فيما يلي:

- حكمُ الإحرامِ:

○ سنة. ○ ركن. ١) ركنٌ.

- محظورات الإحرام هي:

○ الأمور التي يُسنُّ فِعْلُها لمن أراد الإحرام.

○ الأشياء التي يَحْرُم على المُحْرِمِ فعلُها بسبب الإحرام.

٢) الأشياءُ التي يَحْرُمُ على المُحْرِمِ فعلُها بسببِ الإحرامِ.

وزارة التعليم
Ministry of Education
2026 - 1448

رابط الدرس الرقمي

www.ien.edu.sa

الدرس العاشر

أركانُ العمرةِ وواجباتُها

أركانُ العمرةِ ثلاثةٌ

١ الإحرامُ

٢ الطواف

٣ السعيُ

واجباتُ العمرةِ اثنانِ

١ الإحرامُ منَ الميقاتِ.

٢ الحلقُ أوالتقصيرُ للرجالِ، والتقصيرُ فقط للنساءِ.

التقويم

أصنف أفعال العمرة التالية بوضع علامة (✓) في المكان المناسب:

أعمال العمرة	ركن	واجب
الإحرام	✓	
الإحرام من الميقات		✓
الطواف	✓	
السعي	✓	
الحلق أو التقصير		✓

وزارة التعليم
Ministry of Education
2026 - 1448

رابط الدرس الرقمي

www.ien.edu.sa

الدرس الحادي عشر

صفةُ العمرةِ

صفة العمرة

١ التلبيةُ، وتستمرُّ فيها حتى تشرع في الطواف.

٢ الطوافُ بالبيتِ سبعةَ أشواطٍ، ابتداءً منَ الحجرِ الأسودِ، وانتهاءً بهِ.

٣ صلاةُ ركعتينِ خلفَ المقامِ.

٤ السعيُ بين الصفا والمروةِ سبعةَ أشواطٍ، ابتداءً بالصفا، وانتهاءً بالمروةِ.

٥ أ. حلقُ شعر الرأس أو تقصيرُه للرجال، والحلق أفضل.
ب. التقصيرُ للنساءِ.

التقويم

من خلال دراستي لصفة العمرة، أرتب أفعال العمرة التالية:

أعمال العمرة	الترتيب
الحلق أو التقصير	٥
الطواف بالبيت سبعة أشواط	٢
التلبية	١
السعي بين الصفا والمروة سبعة أشواط	٤
صلاة ركعتين خلف المقام	٣

وزارة التعليم
Ministry of Education
2026 - 1448